CHOQUE EN LUJAN: 5 MUERTOS

- *Coche Embistió a un Camión. En Ruta 8 se Mataron Tres Turistas*
- *Las Heras y Pueyrredón: Murió Policía al Colisionar Patrullero*

• Inform. pág. 20

BUSCAN AL ASESINO DE LA PROFESORA DE CITY BELL: FUE MASACRADA A GOLPES, APUÑALADA Y ACRIBILLADA

- *El Cadáver Desnudo de la Bella Mujer, Hallado en Coronel Brandsen*
- *Su Marido, del que Estaba Separada y dos de sus Amigos, Demorados*

crónica
FIRME JUNTO AL PUEBLO
EL DIARIO DE MAYOR CIRCULACION EN EL PAIS
5ª EDICION DE LA TARDE
Año XXI - BUENOS AIRES, SABADO 14 DE JULIO DE 1984 - Nº 7.098 - $a 16,00
RECARGO VIA AEREA $a 1.-

La joven profesora Aurelia Briant, cuyo cadáver fue hallado ayer a un costado de la Ruta 2, cerca de La Plata, fue salvajemente ultimada. Las autoridades policiales están ante un hecho de horrendas características que se espera esclarecer pronto, dadas las pistas de que se disponen. Por el momento, hay tres detenidos, entre ellos su ex esposo. (Inform. páginas 6 y 7)

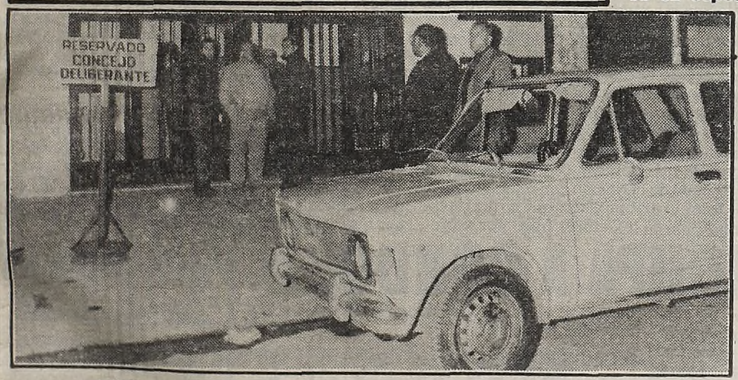

TRES HERIDOS, GRAVES DAÑOS EN MERLO POR REBELION DE INDEXADOS

La protesta de indexados en terrenos de Merlo, causó daños materiales y tres heridos. El frente del Concejo Deliberante muestra las huellas del escándalo. (P.7)

ROTUNDO NO AL AUMENTO

Es la Misma Política Salarial que Aplicaba la Dictadura Militar, Dice Consejo Directivo de CGT

• Inform. págs. 2-3

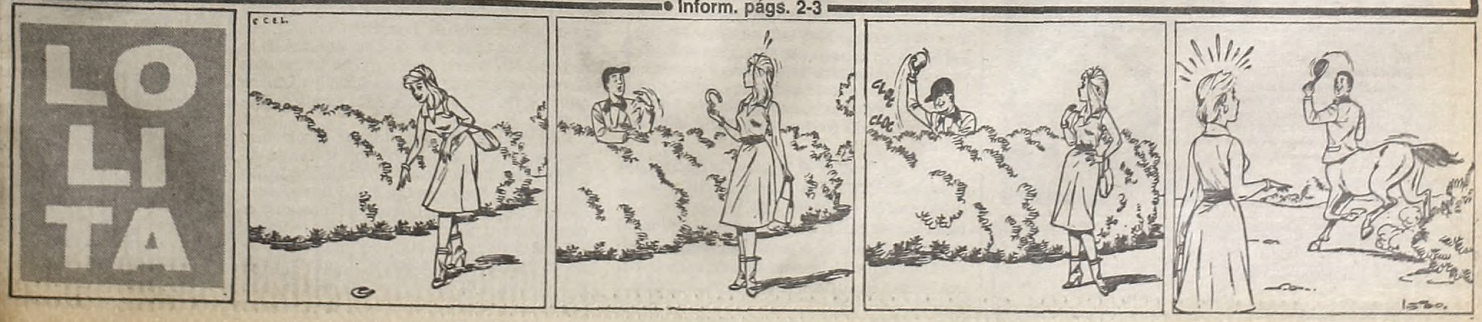

RECHAZAN AUMENTOS Y

"Es la Misma Política que Aplicaba la Dictadura", Dice la CGT

El aumento salarial para julio concedido por el gobierno resulta "inaceptable" para la CGT, lo mismo que el mecanismo dispuesto para el reajuste semestral del salario real, advirtiendo la central obrera que la política de remuneraciones del actual gobierno "es la misma que aplicaba la dictadura militar", y por tanto merecedora de un rechazo "en forma global". Esta postura, podría cristalizarse en la primera medida de fuerza de carácter nacional a disponer por la CGT, desde que asumió el doctor Alfonsín la primera magistratura, si antes del plenario de secretarios generales no se llega a un acuerdo entre la cúpula sindical y el ministro de Trabajo. La convocatoria al plenario que podría llegar a resolver un paro nacional, será "en fecha muy próxima", pero se estima que antes de aquélla, probablemente el martes venidero, tengA lugar la reunión con el jefe de la cartera laboral. La CGT, al rechazar el básico de 8.500 pesos establecido por el gobierno, afirma a través de sus principales voceros que ningún trabajador debe ganar menos de 14.000 pesos, ya que la canasta familiar tiene actualmente un costo de alrededor de 24.000 pesos. La dirigencia cegetista, que ayer se reunió para analizar los últimos anuncios en materia remunerativa, advirtió también que "sería responsabilidad del gobierno" si la concertación que se busca entre el Estado, los empresarios y los sindicatos, llegase a fracasar. Pese a todo, lo central asegura que "el diálogo con el gobierno se mantiene", pero ese paréntesis difícilmente se extienda más allá de la reunión con Casella, si éste no da satisfacción a los principales reclamos sindicales.

En un comunicado dado a conocer ayer, la Central Obrera exigió la modificación "con carácter de urgente" de la política socioeconómica y ratificó su "voluntad" de lograr una concertación nacional.

Asimismo, convocó a un plenario nacional a realizarse luego de la nueva reunión que la semana próxima, posiblemente el martes, mantengan con el ministro de Trabajo, Juan Manuel Casella, y en el cual se procederá a fijar el "piso convencional" de los salarios de convenios.

Según los cálculos que maneja la CGT, la política salarial del gobierno fijaría el "piso" en 11.030 pesos, en tanto que los gremialistas exijen un mínimo de 14.000 pesos que sirva como punto de partida en los salarios de convenio.

"Repudiamos en los términos más enérgicos el mínimo de 8.500 pesos fijado que rige a partir del 1º de julio y los reajustes acordados", expresó la CGT, añadiendo que "la realidad está indicando que las decisiones que en materia salarial adopta el gobierno, no se corresponden con la espectacularidad de los anuncios sobre el tema.

Surgen desde esferas oficiales, aludiendo a las expectativas que se habían creado como consecuencia de las declaraciones del senador nacional Luis Brasesco (UCR-Entre Ríos), en el sentido que el salario mínimo oscilaría entre 12.000 y 14.000 pesos, pese a que el legislador aclaró que tal cifra sería otorgada luego de concretada la concertación.

El ministro Casella fue el encargado de anticipar a la CGT cuál sería la política salarial del gobierno, durante una reunión que durante treinta minutos mantuvo con tres de los cuatro secretarios generales de la entidad, Saúl Ubaldini, Ramón Baldassini y Osvaldo Borda, y con el dirgente textil Pedro Goyeneche, quien lo hizo en reemplazo de Jorge Triaca, que se encuentra en el exterior debido a motivos familiares.

● CONCERTACION EN PELIGRO

En la reunión de ayer al mediodía, Casella propuso iniciar la semana que viena los mecanismos de la concertación, pero los dirigentes de la CGT afirmaron que ello está condicionado a que previamente haya acuerdo sobre el piso salarial, revelaron fuentes gremiales.

Baldassini calificó como "insuficiente" el aumento salarial y sostuvo que la cifra de 11.000 pesos propuesta por Casella como piso convencional, "de ninguna manera puede ser solución para los trabajadores".

Aclaró que "nosotros de ninguna manera hemos solicitado una suma fija", pero señaló que las cifras propias de la CGT "están muy lejos" de los 11.000 pesos.

Afirmó, ante una pregunta, que no creía que los aumentos salariales conocidos hoy sean un condicionante de la concertación, "pero evidentemente pueden llegar a perturbar un hecho que es trascendente para el país y más en estas circunstancias tan difíciles".

Ubaldini, por su parte, informó que "hemos decidido mantenernos en sesión permanente" a la espera del plenario que se realizará en fecha "muy próxima".

EL MARTES, LA UOM HARA UN PARO Y MOVILIZACION

Un plenario de secretarios generales de Capital Federal y Gran Buenos Aires de la Unión Obrera Metalúrgica (UOM) ratificó la movilización anunciada por dirigentes del sector la semana pasada, a realizarse el martes 17 del corriente a partir de las 10 horas, o sea dos horas después de dar comienzo al paro de 24 horas previsto para ese mismo día, por el más poderoso de los gremios industriales "ante la negativa empresaria de llegar a un acuerdo en materia salarial". La movilización obrera culminará frente al Congreso de la Nación, y se presume que por la adhesión de las más importantes seccionales bonaerenses de la UOM, será una de las más importantes de los últimos años.

La ratificación de la movilización, como complemento del paro de 24 horas, fue comunicada en una nota sindical, en la que asimismo se explica que la medida se adopta "ante la negativa empresaria de llegar a un acuerdo en materia salarial", ya que "de esta forma pretenden desconocer la angustiosa realidad que están padeciendo los trabajadores metalúrgicos".

Las columnas obreras partirán alrededor de las 8 (hora prevista para el abandono de tareas) con el objetivo de concentrarse a las 10 en la esquina de Hipólito Yrigoyen y Virrey Ceballos, provenientes de las diversas localidades del conurbano. Entre la más importantes seccionales que han manifestado su adhesión a la medida, figuran las de San Martín, La Matanza, Morón, Lanús, Avellaneda, Quilmes, Berazategui, Zárate y Campana. Por su parte el titular de la seccional capital de la UOM, Aníbal Martínez, informó que el plenario de delegados resolvió formar una estructura de coordinación de la jornada del 17, acotando que la movilización será "masiva".

● TEXTILES

Por retraso en los pagos de sus haberes, aguinaldo pendiente y otras reivindicaciones, los trabajadores de la fábrica téxtil "Montefiore", de La Industrial 145, Paso del Rey, partido bonaerense de Moreno, se encuentran realizando paros de "brazos caídos" en la planta, por turnos.

Voceros de la parte laboral indicaron también que la empresa desconoce el Convenio Colectivo de Trabajo.

PORTUARIOS HARAN DOS HUELGAS "SORPRESIVAS" DE 24 Y 48 HORAS

Los trabajadores portuarios de todo el país realizarán dos paros nacionales "en forma sorpresiva", de 24 y 48 horas respectivamente, la primera medida la semana próxima y la otra a fines del mes en curso, en apoyo de sus reclamos relativos a mejoras salariales, aplicación del convenio colectivo de trabajo y devolución de las obras sociales. Tal fue la resolución del plenario de secretarios generales del Sindicato Unidos Portuarios Argentinos (SUPA), que presidió César Loza, y que en otra parte de sus resoluciones exige la equiparación de sueldos entre todos los puertos del país y el establecimiento de un jornal básico de mil pesos.

Otros temas incluidos en el plenario de delegados fueron la normalización de los sindicatos de primer grado y la federación; agilización de los trámites de solicitud de personerías gremiales; igualdad salarial en todos los puertos, y devolución del proyecto de ley de derogación de la ley 21.429 sustituyéndola por la convención colectiva de trabajo.

Según el documento, en el debate de los secretarios gremiales pudo establecerse que en algunos puertos existen diferencias en la percepción de salarios de hasta un cincuenta por ciento, por lo que el sindicato reclama "la inmediata equiparación de sueldos".

Además, expresó la decisión gremial de "bregar hasta conseguir un salario básico de 1.000 pesos por jornal", renunció la marginación de un proyecto ingresado en el Senado de la Nación con referencia a la sustitución de la ley 21.429, proyecto que no fue tratado en la última sesión de la Cámara Alta "por expreso pedido del senador Fernando de la Rúa".

● PAPELEROS

El diputado nacional por el justicialismo y uno de los secretarios generales de la Federación de Papeleros, Fernando Donaires, elevará su renuncia al cargo ante el congreso extraordinario del gremio que se realizará el 8 de agosto, a raíz de la decisión de la justicia de reincorporar al dirigente Blas Alari como titular adjunto de esa entidad.

Por otra parte, el ministro de Trabajo, Juan Manuel Casella, ratificó por medio de un comunicado oficial la decisión judicial de reponer a Alari al frente de la Federación que agrupa a unos 17.000 trabajadores.

El 14 de junio pasado, la Corte Suprema se pronunció en favor de la restitución de Alari como secretario general adjunto de la Federación, cargo del que fue separado en febrero de 1982.

En consecuencia, Alari se hizo presente ayer a las 11 en la sede del sindicato, Lima 921, en compañía de un oficial de justicia y sus asesores letrados, Carlos Julio Maldonado y Justo Escobar, donde tomó posesión del cargo.

Alari señaló que "la sentencia tuvo lugar tras dos años de litigios ante los tribunales de trabajo, donde había surgido en primera instancia el fallo de mi reincorporación".

Agregó que "esta decisión fue apelada por la Federación, que llevó el caso ante la Cámara de Apelaciones que revocó el fallo de primera instancia".

EL LIO DE LA BASURA PREOCUPA A CORDOBA

CORDOBA, 14 (De nuestro corresponsal).— El conflicto originado enre la comuna local y la empresa "Aseo" que tenía la concesión para la recolección de los residuos, llegó a los tribunales a raíz de la demanda presentada por la firma, pidiendo la anulación de la ordenanza que dispuso la recesión del servicio.

Mientras tanto la limpieza de la ciudad se halla resentida, pese a que la comuna implementó un servicio de recolección "de emergencia" para suplir el que quedó paralizado a partir del último miércoles.

Esta situación habrá de prolongarse hasta el lunes, en que comenzarán sus actividades, las empresas que han sido adjudicatarias de la recolección, "Guambaré" y "Tycsa".

En forma parcial, en el área céntrica y en zona aledañas, medio centenar de camiones, con un equipo de 70 trabajadores, recoge la basura, al tiempo que la comuna, solicitó la colaboración de población mientras dure la emergencia.

En el marco del conflicto con la ex adjudicataria, la Municipalidad supendió los pagos de facturas que ésta presentó y dio intervención a comisión especial, para que determine si "las sumas que se reclaman se ajustan a los servicios efectivamente prestados, en correspondencia con su costo real y una utilidad usual".

● DECLARACIONES

ROSARIO, 14 (De nuestro corresponsal).— Prosigue en esta ciudad el paro, que por tiempo indeterminado, cumple el personal comunal desde el 21 de junio último, en procura de mejoras salariales y en apoyo a los funcionarios sancionados por haberse plegado a la medida de fuerza.

Hoy deberán declarar un total de 35 empleados jerárquicos en el sumario administrativo labrado por las autoridades municipales.

HOSPITALES

Cumplieron Paro

Trabajadores administrativos y profesionales de la medicina, de los centros asistenciales dependientes del Ministerio de Salud Pública y Acción Social de la Capital, nucleados en la Coordinadora de Salud Pública cumplieron en forma total un paro por 24 horas en reclamo de un incremento salarial del 20 por ciento y de un adicional por riesgo profesional.

Lo informó el gremialista **César Díaz** de la Unión Personal Civil de la Nación (UPCN) y representantes de la Asociación Trabajadores del Estado (ATE) que componen la Coordinadora de Salud Pública, quienes señalaron que la medida obedece a la falta de respuesta del Ministerio de Salud Pública y Acción Social, a los reclamos

Los gremialistas aclararon que en los centros asistenciales afectados por la medida de fuerza, mantuvieron las guardias.

SZABO: DENUNCIAN MANIOBRA

La patronal de los laboratorios Szabó habría dispuesto el lock-out, violando la conciliación determinada por el Ministerio de Trabajo con la clausura de la planta y la eventual puesta en la calle de todo su personal, informaron voceros de la Asociación de Agentes de Propaganda Médica de la República Argentina.

Ante este hecho, el Ministerio de Trabajo resolvió volver a la instancia anterior, dando intervención entonces a la Policía del Trabajo. Por su parte, la representación sindical encabezada por su secretario general, Horacio Cots, solicitó la intervención directa del gobierno o en su defecto el arbitraje obligatorio.

El planteo mencionado se elevó en la víspera a funcionarios de la cartera laboral, audiencia que congregó ante las puertas de la sede del Ministerio a personal de los gremios farmacéuticos que con pancartas y cánticos reclamaron la reapertura de la fuente de trabajo.

Entre tanto, las autoridades resolvieron fijar una nueva audiencia para tratar de superar el conflicto creado en los laboratorios Szabó Hnos. Kessler y Cía SRL y que afecta a cientos de personas, nueva instancia que se concretará el próximo martes a las 14 horas.

Cabe destacar que el gremio había solicitado un ajuste de los salarios, lo que se venía manejando a nivel de la Secretaría de Trabajo.

CREDITOS
Traer último recibo de sueldo
Otorga Vaquería EL CABILDO
EN EL ACTO SIN ANTICIPO Y SIN GARANTIA: Vaqueros, Camisas, Camperas, Chalecos de Jean, Conjuntos Deportivos, Pantalones, Pullovers, Mocasines-A Empleados/as de Oficinas del Estado, Estatales, Todos los Ministerios, Municipales, Fuerzas Armadas Policía Federal, Bancarios-De lunes a viernes de 10 a 19 Hs. TE 34-5789
Av. DE MAYO 560 (Subsuelo) Cap.

crónica CLASIFICADOS
WILDE
Av. Mitre 6272 Loc. 4
207-4785

PIDEN RECTIFICACIONES

SALARIO MINIMO: 8.500 PESOS

El salario mínimo para la actividad privada fue fijado en 8.500 pesos, en tanto que el reajuste semestral compensatorio del deterioro inflacionario se estableció en un 4 por ciento sobre el 158,9 por ciento en relación a los sueldos de diciembre pasado, y se otorgaron incrementos del 23 por ciento a jubilados y pensionados, elevándose las asignaciones familiares en un ciento por ciento.

Por su parte, los trabajadores del Estado recibirán el aumento ya conocido del 12 por ciento para este mes, más una escala diferenciada según las categorías, privilegiando a los ingresos más rezagados.

"El salario efectivamente percibido al 31 de diciembre de 1983, excluidas las asignaciones familiares, debe ser ajustado según el aumento producido en el índice de precios al consumidor en el primer semestre del año (158,9). Al monto así obtenido se le aplicará el 4 por ciento, pauta que marca el mejoramiento real por encima del ajuste que corresponde a la inflación".

"En cuanto a las asignaciones familiares, para la actividad privada, rige desde el 1º de este mes un aumento del ciento por ciento en los rubros correspondientes a cónyuge, hijo, escolaridad primaria y secundaria".

"En el sector público, la política salarial a la vez que permite recuperar el atraso salarial allí donde efectivamente se haya producido, apunta a iniciar un proceso de mayor racionalidad, ya que la situación recibida estaba caracterizada por disparidades en las retribuciones, fenómeno que viene de arrastre y que se acentuó en el último tramo del anterior gobierno con modificaciones relativas importantes respecto del ordenamiento escalafonario tradicional".

"En consecuencia, la política salarial del sector público está sujeta a estos operativos principales:

-Asegurar que el valor promedio del salario real crezca, entre diciembre de 1983 y diciembre de este año, entre un 6 y un 8 por ciento.

-Tender prioritariamente a mejorar la retribución de las categorías más desfavorecidas o rezagadas.

-Procurar disminuir gradualmente las disparidades interescalafonarias más notorias.

-Evitar, como efecto no deseado, el desaliento o la deserción del personal más capacitado y dinámico de la administración.

-En cumplimiento de estos propósitos, se han adoptado criterios diferenciados para proceder al reajuste salarial y del primer semestre.

-Así, el personal de la administración central y de una parte significativa de los organismos descentralizados que se rige por el decreto 1428/72, verá ajustadas sus remuneraciones al 30 de junio en un 10 por ciento, cifra con la que se recupera el deterioro producido por la inflación en los últimos tres meses y que incluye, además, 4 puntos de incremento real del salario".

Con el incremento de las asignaciones familiares en un ciento por ciento a partir del 1º de este mes, los trabajadores percibirán 500 pesos por esposa e igual suma por cada hijo y por la asignación prenatal.

La asignación **por escolaridad primaria, media y superior, será de 200 pesos, corresponda o no el pago por familia numerosa.**

En cuanto al incremento del 23 por ciento en los haberes de jubilados y pensionados, ese porcentaje coloca al **salario mínimo para el sector pasivo en 6.080 pesos, en tanto que el máximo fue fijado en 60.800 pesos.**

La asignación mínima de **las pensiones graciables y demás prestaciones no contributivas y el haber de las pensiones a la vejez y por invalidez será de 4.256 pesos,** con retroactividad al 1º de este mes.

LOS AUMENTOS A LAS FUERZAS ARMADAS

Un Cabo Ganará 13.400 y un Teniente General 75.000 Pesos

El personal de las Fuerzas Armadas percibirá un aumento de sueldos consistente en un monto fijo de 2.500 pesos y un porcentual del 12 por ciento, lo que llevará el sueldo de un cabo, el menor grado entre los suboficiales, a 13.400 pesos y el de un subteniente primer escalón de la carrera de oficiales, a 17.400 pesos, según informó hoy una fuente oficial.

La misma fuente explicó que el sueldo de un suboficial mayor —máximo grado dentro de los suboficiales— será de alrededor de 28.500 pesos y el de un teniente general se ubicará en alrededor de 75.000 pesos.

También se empleará el mismo criterio para el personal civil de las Fuerzas Armadas que recibirá el aumento fijó más el porcentual.

Los aumentos de salarios son retroactivos al primero de julio y serán cobrados a fin de este mes, según la fuente oficial.

Con los nuevos aumentos el sueldo de un capitán será de alrededor de 25.000 pesos y el de un mayor de alrededor de 30.000 pesos.

Un coronel cobrará con los nuevos aumentos una suma cercana a los 50.000 pesos, y un general de brigada, cargo que actualmente ostentan, o sus equivalentes de Marina y Fuerza Aérea, los tres jefes de Estado Mayor de las Fuerzas Armadas, será de alrededor de 60.000 pesos.

También se explicó que las asignaciones que habitualmente cobran los integrantes de las Fuerzas Armadas por destino y otros conceptos serán aumentadas.

La misma fuente informó que está a estudio del MInisterio de Defensa un sistema de aumento salariales para las Fuerzas Armadas que relacione sus ingresos con el costo de la vida, aunque con el objetivo de llegar a fin de año con un incremento real idéntico que para los demás sectores de la sociedad.

Ese sistema se implementará por una ley que deberá ser discutida por el Congreso Nacional.

● EMPRESAS DEL ESTADO

Los trabajadores de la empresa Ferrocarriles Argentinos percibirán con los sueldos de junio una suma de 1.500 pesos como compensación por el alza del costo de vida en el primer semestre de este año "no obstante hallarse por encima de las pautas" salariales establecidas por el gobierno debido al retraso salarial que registraban en diciembre de 1983.

En cuanto al personal de empresas públicas y sociedades del Estado, recibirá a fin de mes un plus de 2.500 pesos para compensar la inflación del semestre —al margen del aumento del 12 por ciento de ajuste para julio— en aquellos casos en que las remuneraciones se hayan mantenido en el marco de las pautas oficiales.

"Las empresas que se excedieron de las pautas —añade el comunicado de la Casa de Gobierno— no percibirán reajuste alguno y solo cobrarán los sueldos con el 12 por ciento de aumento".

También recibirán solo el ajuste del 12 por ciento el personal que percibe adicionales, por ejemplo, los empleados de Presidencia de la Nación, Ministerios del Interior y de Economía, y otros organismos.

ESTATALES: INQUIETOS ESPERAN LAS ESCALAS

La Confederación General de Gremios Estatales (CGTE) exteriorizó su inquietud ante el anuncio de que el salario mínimo para el sector será de 10.500 pesos.

Así lo manifestó ayer en la Casa de Gobierno el secretario general de la CGTE, **Juan Horvath** después de sostener junto con otros dirigentes gremiales, una entrevista con el secretario de la función pública y presidente de la Comisión de Análisis Salarial de los Trabajadores del Estado, **Jorge Roulet.**

Horvath dijo que el funcionario le había informado que **el salario básico para la categoría uno de la Administración Pública será de 10.500 pesos a partir del primero del corriente y que también existirían incrementos diferenciados de acuerdo con los suplementos que perciban los trabajadores.**

Indicó que recién para el lunes o martes serán entregadas a la CGTE las escalas salariales, oportunidad en que los gremialistas se reunirán y analizarán con esa documentación la situación salarial.

Horvath reconoció que con ese mínimo el gobierno había hecho **"un gran esfuerzo"** pero destacó que **"no vemos clara todavía la política salarial"**, por lo que **"hasta que no nos entreguen las planillas globales no daremos a conocer nuestra opinión".**

LOS MAESTROS GANARAN IGUAL QUE UN CABO

La Unión Docentes Argentinos (UDA) informó que las pautas salariales para el sector docente incluyen una bonificación de 2.500 pesos no incorporable al índice, con lo que el salario mínimo de maestro de grado, jornada simple, sería de aproximadamente 13.348 pesos de básico, y la hora de cátedra básica en 724 pesos.

El documento de la entidad que nuclea a un sector de la docencia argentina señala que Solimano sostuvo que "si bien este significa un aumento razonable para quien se inicia en la carrera", al no ser incorporado en el índice de bonificación, ello perjudica a los maestros de mayor antigüedad.

Agrega que "esto se suma a la imposibilidad de jubilarse debido a la insuficiencia de los montos vigentes para el personal inactivo.

Finalmente, expresa que la UDA aguardará la celebración del plenario de secretarios generales de todo el país, el 20 de julio, para determinar la aceptación o el rechazo de los niveles anticipados, adelantando que se exigirá la incorporación al índice y la actualización salarial sobre el costo de vida.

FRIGORIFICO OCUPADO PREOCUPA AL GOBIERNO

PARANA, 14 (De nuestro corresponsal).— Sigue ocupado por los obreros —desde la víspera— el frigorífico Santa Elena, ubicado a 160 kilómetros de esta ciudad. Habrá gestiones a nivel presidencial, por el tema. La decisión de empresa, integrante de Holding SAFRA, de presentar un pedido judicial de convocatoria de sus acreedores a causa de la situación financiera porque atraviesa, determinó al sector laboral —cerca de 2.000— a ocupar, pacíficamente las instalaciones, para evitar, según lo dijeron fuentes gremiales del Sindicato de la Carne, "su vaciamiento" y asegurar la fuente de trabajo.

La situación fue ya tratada al más alto nivel de las autoridades nacionales por gestiones cumplidas telefónicamente, por el gobernador, Sergio Montiel, con los ministros del Interior, Antonio Troccoli y de Economía, Bernardo Grinspun y el próximo martes, será considerado por el propio presidente de la Nación, doctor Raúl Alfonsín, con el mandatario provincial.

La paralización ha originado la consiguiente conmoción social en la localidad de Santa Elena de donde provienen en su casi totalidad los trabajadores del frigorífico.

Al referirse a esta situación, el gobernador Montiel declaró que "el gobierno provincial, realizará las gestiones necesarias para "mantener la industria en pie y la fuente de trabajo".

También pidió calma al pueblo de Santa Elena y advirtió que la situación "no sirva a los eternos agitadores, que aprovechan estos hechos para perturbar la vida de los argentinos".

Reiteró el primer mandatario provincial, que estamos decididos a salvar la industria, la fuente de trabajo y a los productores entrerrianos que son víctimas, dijo, de lo que está ocurriendo, tanto como los trabajadores".

EL MARTES VENCE TREGUA BANCARIA

El lunes próximo las cámaras empresarias del gremio bancario darán una respuesta definitiva a los planteos salariales formulados por la Asociación Bancaria, que dirige Juan José Zanola, y por lo tanto el martes 17, esa entidad celebrará una nueva sesión del plenario de delegados generales de bancos, que ayer pasó a cuarto intermedio hasta conocer la postura patronal y, en consecuencia, tomar una decisión. Del plenario iniciado ayer tomaron parte 700 delegados, los que al cabo del informe brindado por Zanola coincidieron en esperar la última respuesta patronal antes de adoptar medidas de fuerza.

OFRECERAN MEJORAS A PERSONAL DE EMISORAS

En el transcurso de la semana entrante quedaría solucionado el conflicto que mantiene desde hace varios días el personal de emisoras radiales.

Voceros de los trabajadores del sector informaron que la parte empresaria prometió concretar el jueves próximo un ofrecimiento a sus demandas de mejoras salariales, en el transcurso de una reunión que tendrá lugar en dependencias del ministerio de Trabajo. La intersindical radial consignó que "analizarán el ofrecimiento y actuarán en consecuencia, por lo que se exhortó a los trabajadores a mantenerse atentos y con la misma unidad demostrada hasta el momento ante nuevas medidas que los gremios se vean obligados a adoptar en defensa de los salarios caídos y de las justas reivindicaciones en todos los niveles".

Como se recordará, el personal de emisoras radiales realizó entre los días 6 y 7 del corriente un paro por 24 horas en reclamo de un reajuste de los sueldos, motivando que se reunieran justamente ayer los distintos gremios integrantes de la entidad radial a efectos de evaluar los resultados de la huelga, a la vez que adoptaron una nueva actitud ante el conflicto, determinándose el estado de alerta.

En un comunicado difundido al término de las deliberaciones, la agrupación sindical señaló además que ninguna de las tres reuniones llevadas a cabo con la patronal la pasada semana, arrojaron saldos positivos. Sin embargo es de esperarse que sí se arribe a soluciones satisfactorias en la reunión del jueves próximo.

Cabe destacar que los locutores reclaman un sueldo mínimo de 25 mil pesos con un plus para los locutores - redactores. Actualmente reciben una retribución de 9.037 pesos. También solicitan mejoras sustanciales los periodistas que ahora perciben 7.761 pesos, los operadores 8.402 y los peones 7.775 pesos argentinos.

Para Alfonsín Argentina es Ajena a Conflicto de Occidente-Oriente

EL PAIS EN PLEITO NORTE-SUR

Dijo que Necesitamos Exportar la Tecnología

El presidente Raúl Alfonsín sostuvo que en el campo del desarrollo económico y social la Argentina no forma parte del conflicto Este - Oeste, aunque sí del conflicto Norte - Sur, advirtiendo que de la adecuada resolución de este diferendo "dependen hechos decisivos para nuestro futuro". Hizo referencia también a la necesidad de un desarrollo para crear y exportar tecnología, a la vez que marcó la urgencia por consolidar la investigación como base del crecimiento industrial.

El mandatario pronunció ayer una extensa alocución durante una visita que efectuó al Instituto Nacional de Tecnología Industrial (INTI), puntualizando que la democracia llegó a la Argentina cargada de demandas que obligan a redefinir nuestra inserción en la economía internacional".

Dijo también que "a las naciones desarrolladas les vamos a exigir un trato más justo y equitativo en la distribución de la riqueza.

● "PROVOCACION"

En otro orden de cosas, en un momento de su visita, el presidente calificó de "provocación" la colocación de un cartel en el que se reclamaba "justicia y castigo a los culpables" de la desaparición del técnico del INTI, Alfredo Giorgi.

En su discurso, el jefe del Estado señaló que "vivimos horas de prueba y esperanza" y sostuvo que "estamos al comienzo de una etapa creadora que va a demandar esfuerzos, dedicación e imaginación".

Agregó luego que es también tiempo de esperanza porque hemos recuperado el diálogo argentino. Las instituciones nos unen, la inteligencia se asocia al espíritu para una nueva etapa de grandeza".

Alfonsín destacó más adelante que en la última década la brecha tecnológica se ha agrandado y marca la etapa actual de una nueva lucha económica".

Manifestó luego que el INTI "debe trascender sus objetivos de desarrollo tecnológico y científico" para convertirse en un factor efectivo de difusión de conocimientos a escala internacional y convertirse en una base de intercambio tecnológico con los países del continente americano "a los cuales nos debemos unir por sólidas vinculaciones económicas".

Tras cuestionar los rígidos controles y limitaciones al comercio internacional, impuestas unilateralmente por las naciones desarrolladas y los grupos que conforman, enfatizó que esas actitudes y la decisión de los centros financieros de aplicar intereses extorsivos a los créditos, han creado "una situación de indefensión a nuestro sistema productivo".

En razón de ellos, señaló la necesidad de que la Argentina plantee un objetivo amplio y generoso en la transmisión de conocimientos

CALIFICO DE PROVOCACION UN CARTELON POR DESAPARECIDO

El presidente Raúl Alfonsín calificó hoy de "provocación" la colocación de un lienzo en la sede del Instituto Nacional de Tecnología Industrial (INTI), en la que se pedía "castigo y justicia a los culpables de la desaparición del técnico de este organismo, Alfredo Giorgi".

Alfonsín, quien visitó ayer las instalaciones del INTI, descendió de su automóvil, unos 20 metros antes de la entrada al primer pabellón que recorrió, para enrostrar a algunos operarios del instituto el despliegue de un cartel con esa leyenda.

Junto al lienzo alusivo a la desaparición de Giorgi, secuestrado en la sede del INTI en 1978, había otro en que los trabajadores solicitaban un "salario digno" de por lo menos 24.000 pesos mensuales.

Cuando el mandatario inspeccionaba uno de los cuatro pabellones que visitó en su recorrido, se acercó a un joven trabajador para expresarle, al tiempo que la daba suaves palmadas en la cara: "así que vos eras el que pedía un sueldo mínimo de 24.000 pesos".

Alfonsín, acompañado del presidente del INTI Alfredo Octavio Russo y el secretario de Ciencia y Tecnología Manuel Sadovsky, visitó sucesivamente las dependencias de los departamentos de computación y cálculo, alimentos y celulosa y papel.

En el departamentos de alimentos, el Presidente recibió una detallada explicación del proceso de enriquecimiento del pan a partir de la harina de soja.

El ingeniero Pedro Yunes, a cargo de esa dependencia, expresó al mandatario que los panes elaborados mediante una "tecnología de punta" tiene un valor proteico del 70 por ciento.

UN CUARTO DE LA POBLACION EN LA PEOR DE LAS MISERIAS

El 28 por ciento de la población argentina vive en estado de pobreza, índice que se eleva así el 50 por ciento en las provincias de Corrientes, Chaco, Formosa, Jujuy, Misiones, Salta y Santiago del Estero.

La información fue suministrada ayer por el titular del Instituto Nacional de Estadística y Censos, **Luis Becaria,** durante una conferencia de prensa que ofreció para presentar un trabajo realizado por el ente que sirvió de base para el Plan Alimentario Nacional.

La jurisdicción que más se acerca al nivel promedio de pobreza del 27,7 por ciento es la de Tierra del Fuego, ya que quienes se encuentran en esa situación, según el censo nacional de 1980, totalizan el 27,5 por ciento de la población.

El índice mayor lo registra la provincia de Formosa con el 54,4 por ciento, lo que da un total de 179.072 carenciados, que representan al 46,8 por ciento de los hogares, que suman 28.732 nucleos habitacionales.

La totalidad de hogares pobres en la Argentina es de 1.586.697 familias con un total de 7.603.332 personas, lo que equivale, respectivamente, al 22,3 y el 27,7 por ciento de los totales.

El sector con menor índice de carenciados es la Capital Federal, con 67.692 viviendas, que representan el 7,4 por ciento del total, en las que habitan 231.872 personas, que constituyen el 8,3 por ciento de los habitantes porteños.

La provincia con mayor cantidad de pobres es la de Buenos Aires, con 2.607.922, que representan el 24,3 por ciento de la población, los que conviven en 568.925 unidades habitacionales que son, a su vez, el 19,9 por ciento del total.

PARA EL MID EL SALARIO ES VARIABLE DE AJUSTE

El Gobierno Había Prometido que Eso no Iba a Ocurrir Nunca Más

El Movimiento de Integración y Desarrollo (MID) enjuició severamente la política económica sustentada por el gobierno a través del proyecto de presupuesto nacional a estudio en el Congreso y lo calificó como "un instrumento profundamente recesivo".

Asimismo afirma que el "salario sigue siendo la variable de ajuste" de la crisis a pesar de las afirmaciones oficiales en sentido contrario, "porque no se atacan las causas de la crisis ni se cambia el modelo básico que se aplicaba hasta el 10 de diciembre de 1983".

El MID fijó de esa manera su posición frente al proyecto de presupuesto nacional en un documento que dio a conocer hoy y que lleva las firmas de Arturo Frondizi y Rogelio Frigerio, como presidente y vice, respectivamente de la agrupación.

Asimismo indica que el análisis del presupuesto demuestra que "en lugar de disminuir el gasto improductivo del Estado se pretende reducir el déficit aumentando los impuestos" y recalca que "el Poder Ejecutivo pretende obtener del Congreso facultades de dudosa constitucionalidad para no ajustar los números" al estar basado en precios de junio y no establecer una variable inflacionaria hasta fin de año.

En la oportunidad los desarrollistas destacan su disposición a "asumir nuestra responsabilidad y a colaborar en las soluciones" estableciendo como propuestas para superar la situación el aumento de los salarios "en un contexto que lo haga posible por vía del incremento de la producción "así como la liberación de los precios al entender que "los controles engendran recesión y desabastecimiento".

También reclama bajar la tasa de interés de manera efectiva "lo que se logra con el desaliento a la especulación en divisas, para lo cual hay que llevar el tipo de cambio a un nivel adecuado".

El MID estima que, de esa manera, se ayudará a mejorar el intercambio comercial y a atraer capitales de riesgo, para "reabrir las fábricas y movilizar la riqueza dormida" pero resalta que "todas estas medidas deben adoptarse con el ataque simultáneo a las causas de la crisis: el exceso de gasto público y el subdesarrollo". También el desarrollismo hace una propuesta política destinada a "buscar coincidencias entre los distintos sectores dispuestos a hacer los actos de desprendimiento que sean necesarios" pero haciendo la distinción "entre coincidencias y acuerdos genuinos de dirigentes" añadiendo que "queremos que esos acuerdos a veces revestidos de bellas palabras no sean utilizados para ahogar las reivindicaciones sociales".

Al comienzo del documento el MID destaca que el proyecto de presupuesto nacional es una pieza clave, porque sus efectos se van a hacer sentir "dolorosamente en lo inmediato y van a constituir un obstáculo insalvable para el plan de mediano plazo que estaría en elaboración" razón por lo que "la cuestión trasciende los marcos de las finanzas públicas y de la economía, ya que está vinculada a la necesidad de consolidar el proceso democrático".

Por ello estima que "la indispensable consolidación de la autoridad constitucional pasa por una también ineludible rectificación de la política de fondo" por lo que "es obligación del gobierno revisar sin prejuicios los anacronistas ideológicos que lo llevan a insistir en una política que ya ha fracasado en experiencias civiles y militares".

Luego de señalar que el proyecto de presupuesto "es profundamente recesivo" pasa a resaltar que los salarios se han retrasado en un once por ciento con respecto a diciembre del año pasado y que "para cumplir con la 'tablita' salarial del gobierno el aumento debería ser de una magnitud que es absolutamente insuficiente para los obreros, empleados y jubilados y que, a la vez, es difícil de afrontar por las empresas afectadas por la recesión".

Reafirma, más adelante, que "el gobierno, a pesar de la retórica, busca acercarse (con el presupuesto) a las pautas del Fondo Monetario Internacional" y estima que debió actuarse "a la inversa, primero lanzar un programa de expansión y de ataque al gasto público improductivo y luego renegociar la deuda externa en condiciones favorables para el país".

Por último dice que "los desarrollistas estamos dispuestos a asumir nuestra responsabilidad y a colaborar en las soluciones, que no pueden estar en manos de un solo partido o de un solo sector" y destaca que "la unidad nacional surgirá si los partidos plantean sin prejuicios sus enfoques globales y si los dirigentes expresan con claridad los padecimientos de los obreros, de los empresarios, de los productores, de los profesionales, y de todos los sectores que componen la sociedad".

"Plantear los problemas —finaliza— no divide ni desestabiliza, por el contrario, orienta en el camino de las soluciones.

UNO LA VE "FENOMENO"

El presidente de la **Unión Industrial Argentina (UIA), Roberto Favelevic,** manifestó ayer, que el proyecto de desgravaciones impositivas del gobierno para estimular a la industria, al agro y a la minería nacionales, forma parte de un conjunto de **"dos o tres leyes fundamentales"** que deben ser sancionadas.

Favelevic señaló que otra medida positiva sería la **"promoción de las exportaciones"** y se refirió también a la necesidad de eliminar la evasión, para lo cual propuso **"simplificar el régimen impositivo, a fin de que sea de fácil fiscalización".**

Al comentar el proyecto de desgravaciones impositiva **Favelevic** dijo que **"parecería que el gobierno está en la línea que nosotros deseamos"** pero después advirtió que **"se necesitan horizontes más claros y menos contradictorios".**

"Todos los días aparecen todo tipo de proyectos dicursos marchas y contramarchas, en un espectro que no favorece a la inversión", expresó **Favelevic.**

Favelevic aceptó que "en estos momentos especiales se limite el estímulo a los bienes de producción nacional", pero señaló que **"la inversión tiene que ser promovida**

En cuanto al proyectado impuesto sobre la riqueza el industrial desestimó que a través del mismo **"se pueda resolver el problema serio que tiene el país que es la evasión impositiva".**

"Creo que es un gravamen más—precisó el presidente de la UIA— **como emergenica puede ser razonable, pero no va al fondo del problema que es eliminar la evasión".**

Para el dirigente empresario si todos cumplieran con sus obligaciones impositivas el nuevo tributo sería redundante y que aun cuando ante la emergencia se aplique, es necesario **"en un próximo paso simplificar todo el régimen impositivo para que sea de fácil fiscalización".**

DURO PLANTEO PERONISTA

'El Gobierno no Implementó Acuerdos Logrados en Diálogo Político'

El comando superior del justicialismo plantea hoy al Gobierno nacional, en una reunión con cuatro integrantes del gabinete ministerial, su "profunda preocupación" por la demora en implementar los acuerdos logrados durante el diálogo político, en lo que constituye la primera acción de reclamar rectificaciones en las políticas económica, social y militar que concreta el organismo conformado or la ex presidenta de la República, María Estela Martínez de Perón.

Juan Labaké, Pedro Arrighi y Emilio Mondeli son recibidos esta tarde, en la Casa Rosada, en una audiencia conjunta, por los ministros de Trabajo, Juan Manuel Casella; del Interior, Antonio Tróccoli; de Economía, Bernardo Grinspun, y de Defensa, Raúl Borrás.

La reunión entre cuatro ministros y representantes del principal partido de oposición, la primera de su nivel que se concreta desde la asunción del radicalismos al gobierno, fue acordado durante una audiencia que Tróccoli concedió ayer a Labaké, luego de una serie de contactos telefónicos la semana pasada entre el titular de la cartera política y los miembros de la mesa directiva del comando superior justicialista.

"En el espíritu de oposición constructiva que nos caracteriza, vamos a plantearle a los ministros nuestra profunda preocupación por la demora en implementar algunos puntos del acuerdo que firmamos con el Gobierno", explicó Labaké al término de una reunión del comando superior justicialista, en referencia a los acuerdos del "Acta de coincidencias" que el presidente Raúl Alfonsín firmó el 7 de junio último con líderes de 16 partidos políticos.

El dirigente se excusó de abundar en detalles sobre los planteos que formularán a los miembros del gabinete nacional, señalando que "por la nómina de ministros que nos recibirán, es fácil deducir las inquietudes que llevaremos", aunque, ante la insistencia periodística, indicó que "nuestra principal preocupación pasa por la cuestión socioeconómica, por la afligente situación de los sectores de menores recursos".

Voceros del comando superior del justicialismo habían adelantado el jueves último, que existía preocupación entre sus miembros por las pautas económicas anunciadas por el gobierno radical, que "se asemejan demasiado a las fijadas por el FMI", y por el manejo de los medios de comunicación estatales que "no favorecen la consolidación y fortalecimiento de los valores tradicionales".

No obstante, pudo saberse que la cuestión militar fue la que ocupó mayor tiempo en la reunión de ayer del comando superior justicialista y que hoy plantearán a los ministros nacionales su "desagrado" por los cambios operados en la cúpula del ejército y, por ende, su "inquietud" por la forma en que Alfonsín y Borrás resolvieron la reciente crisis militar.

Finalmente, Labaké negó que los planteos que formularán hoy hayan sido comunicados telefónicamente a la viuda de Perón y no descartó la posibilidad de que el encuentro con los cuatro ministros fuese un paso previo a una reunión con el jefe del estado.

AFIRMAN QUE ISABEL VUELVE EN SETIEMBRE

La señora María Estela Martínez de Perón seguramente estará en la Argentina en el curso del próximo mes de setiembre, "porque desea participar del congreso peronista, que se realizará en esa oportunidad". Así lo hizo saber Juan Gabriel Labake, integrante de la mesa ejecutiva del comando superior del justicialismo designado por la ex presidenta, durante su última estada en Buenos Aires.

Labake efectuó el anuncio poco después de haberse entrevistado con el ministro del Interior, Antonio Tróccoli. Admitió, acerca de la ex presidenta, que todo está planificado conforme a lo que ella misma manifestó en junio, cuando regresó a España. Se había pensado en una presencia, en esta Capital, más cercana, pero lo seguro es setiembre.

REFUTARON A SANMARTINO

El diputado nacional Victorio Osvaldo Bisciotti (UCR-Buenos Aires), descalificó lo manifestado por su par Roberto Sanmartino (UCR-Santa Fe), sobre que la suspensión del artículo 9 de la Ley 22.105 (manejo de obras sociales por los sindicatos) no cumplía con lo establecido en la plataforma electoral, puntualizando que el legislador santafecino "no representa a la comisión de legislación laboral ni al bloque de diputados radicales".

"Sanmartino no consultó a la comisión de legislación laboral, en la que ejerce la presidencia, antes de emitir sus opiniones", señala Bisciotti en la nota dada a conocer ayer.

Añade por otra parte que "tampoco representa el pensar del bloque de diputados radicales.

Pese a reconocer que no todos los legisladores radicales coincidieron con lo decidido, Bisciotti observa que todos ellos "guardaron luego la actitud correspondiente a los integrantes de un cuerpo partidario disciplinado, que acata la voluntad de la mayoría".

Según el legislador, la sanción de la ley que derogó el artículo 9 responde a "una clara política de unidad nacional" llevada a cabo desde el gobierno por el radicalismo y "orientada al logro de la concertación nacional necesaria para enfrentar la emergencia".

Por último Bisciotti señala que "todo integrante de la UCR que ponga en duda la política seguida por el Poder Ejecutivo Nacional y los bloques de diputados y senadores, tiene un solo camino a seguir: "denunciarlo ante la convención nacional partidaria".

STUBRIN DESMIENTE A ALSOGARAY

El diputado nacional Marcelo Stubrin (UCR - Capital), rebatió anoche declaraciones vertidas por el diputado nacional Alvaro Alsogaray (UCD - Capital), quien dijo que un proyecto de ley elaborado por el legislador radical pretende destruir el mercado interempresario.

Stubrin presentó la semana pasada en la Cámara Baja un proyecto de ley por el cual se prohíbe efectuar colocaciones de dinero en el mercado financiero a las empresas que hayan recibido ese dinero mediante créditos a tasa regulada o seguros de cambio.

La iniciativa prohíbe también la realización de las denominadas operaciones "de pase" entre particulares y operadores extrabursátiles.

En declaraciones periodísticas, el diputado Alsogaray se opuso al proyecto y lo acusó de atentar contra el mercado interempresario que "es el que todavía mantiene la economía argentina en marcha", según afirmó.

Stubrin, en diálogo con periodistas parlamentarios, defendió su proyecto señalando que plantea "objetivos modestos y muy concretos" y enfatizó que "si una empresa recibe dinero a través de un préstamo a tasa regulada no puede volver a colocar ese dinero en el mercado financiero mediante tasas ventajosas".

Sostuvo que "esas empresas si reciben un subsidio de esa índole deben aplicarlo con fines productivos y no para realizar maniobras especulativas".

Agregó que su proyecto tampoco está en contra de las operaciones "de pase" de bonex realizadas a través de entidades bancarias o de la Bolsa de Comercio, pero puntualizó que "sí prohíbe las que formalizan particulares o empresas con operadores extrabursátiles".

Señaló que de esa forma la ley permite que "quede en manos del Banco Central y de la Comisión Nacional de Valores la regulación de las operaciones 'de pases' en el sistema bancario bursátil".

"La ley apunta a eliminar mercados financieros semiclandestinos que han distorsionado el sistema y por el cual circulan cuantiosos fondos fuera del control de la autoridad monetaria, que producen efectos inusitados en el encarecimiento del dinero", explicó.

CONGRESO PROVINCIAL RADICAL

COLON, Entre Ríos, 14 (De nuestro corresponsal).— Proseguirán hoy a partir de las nueve, en dependencias del Hotel Internacional de Turismo de esta ciudad, las deliberaciones del congreso provincial de la Unión Cívica Radical, que pasarán a cuarto intermedio el 23 de junio ppdo. en Rosario del Tala.

Según anticipó uno de los secretarios del congreso y secretario de la Cámara de Diputados de Entre Ríos, Enrique Pereira, en la oportunidad se escuchar un informe del gobernador, Sergio Montiel, sobre la acción desarrollada en los primeros siete meses de gobierno y continuará el análisis de las reformas a introducir a la Carta Orgánica.

● ENCUENTRO PERONISTA

La ciudad de Paraná será sede hoy del "Primer encuentro nacional del peronismo militante", organizado por las "mesas de trabajo peronistas", con la participación de dirigentes de todo el país.

En su transcurso se analizará la acción del gobienro radical y la crisis del movimiento justicialista, habiendo anunciado sus organizadores que en la ocasión se hará pública una propuesta de "militancia peronista".

● GIRA DE ESTEVEZ BOERO

El ex candidato a presidente de la Nación por el Socialismo Popular, Guillermo Estévez Boero, inciará hoy una gira por la provincia de Entre Ríos, visitando las ciudades de Nogoyá y Victoria.

Mañana al mediodía presidirá en Paraná un almuerzo popular, que será servido en las instalaciones del club ciclista.

BITTEL OPTA POR CONSEJO NACIONAL

RESISTENCIA, 14 (De nuestro corresponsal).— El senador nacional por el justicialismo del Chaco, Deolindo Bittel, expresó que en su partido "manda únicamente el Consejo Nacional" y señaló que quienes conforman el Comando Superior "son todos los perdedores de la dedocracia".

Bittel formuló tales conceptos durante una gira que realiza por el interior de la provincia en compañía de su esposa, Nora Sala.

CREAN FONDO DE EMERGENCIA Y SOLIDARIDAD SOCIAL EVITA

TUCUMAN, 14 (De nuestro corresponsal).— El gobierno de la provincia promulgó la ley 5.630 mediante la cual queda constituido el Fondo Provincial de Emergencia y Solidaridad Social "Evita".

El fondo creado lleva el fin de proveer de alimento básico, abrigo y calzado a escolares de instrucción primaria y la provisión de medicamentos y demás elementos imprescindibles en dispensarios y hospitales.

Se indica que el cumplimiento de los fines de esta ley, es de máxima prioridad para el gobierno de la provincia y por lo tanto la tramitación de las solicitudes no tendrá otra formalidad más que la indispensable, estando exentas de todo impuesto, tasas o sellos y será obligación del personal y funcionarios de las oficinas comprometidas en ellas, diligenciarlas con prontitud.

Los recursos del fondo estarán constituidos por donaciones de dinero, bienes o servicios, ofrecidos por toda persona pública o privada, temporaria o permanente

PRIMER PROGRAMA
Cáncer.
Origen, Diagnóstico, Tratamiento y Prevención.
Los Grandes Temas Médicos con el Dr. René Favaloro
HOY 23 HS.
CANAL 13

BESTIAL ASESINATO DE

La Señora Briant fue Vejada, Golpeada, Apuñalada y Baleada

El hallazgo del cuerpo sin vida de la profesora de inglés Aurelia Catalina Briant, argentina, de 37 años, madre de cuatro hijos y separada de su esposo hace poco más de un año, señala la consumación de un crimen de horrendas características, quizá sin precedente en el país. CRONICA se ocupó en sus ediciones de la víspera, con amplitud, del hecho protagonizado por la extinta, en momentos que era buscada intensamente tras la desaparición de su hogar de City Bell, ocurrida en la madrugada del martes último. La señora Briant —apodada por sus amigos Oriel— gozaba de excelente concepto y era muy conocida en el sitio de su residencia, ya que allí había vivido desde que era una niña. Dotada de singular belleza, unía a la misma una simpatía y cordialidad inocultables.

"Estamos —dijo un funcionario policial a CRONICA, esta mañana— ante un caso de locura pasional que verdaderamente impresiona, porque cuesta imaginar que el ser humano pueda llegar a un desenfreno, a una bestialidad semejante". La bella profesora de inglés, tras haber sido sacada de su domicilio cuando solo vestía un pijama (se hallaba durmiendo cuando atendió un llamado exterior), fue bárbaramente sometida a crueles vejámenes y posteriormente ultimada de una manera como, en circunstancias parecidas, no se recuerda nada igual.

El cadáver, hallado casualmente por un automovilista en un montecito utilizado para descanso en la ruta nacional número 2, a la altura del kilómetro 75, constituye la vívida imagen del desvarío asesino de quien decidió matarla, después de haberla sometido a torturas y a un castigo implacable. Una rápida consideración de los hechos concretos que ya se manejan en los medios de la investigación policial, destinada a hallar al criminal, señalan que Aurelia Catalina Briant atendió un llamado hecho en la puerta de acceso a su vivienda, siendo en esas circunstancias obligada, mediante la violencia, a acompañar a quien lo efectuó. Y esto queda absolutamente corroborado porque dejó a su pequeño hijo de 3 años durmiendo, solo en la casa, y no llevó nada consigo, ni siquiera sus documentos de identidad. Sus otros tres hijos, mayores que aquél, se hallaban con su marido, Federico Pippo, quien reside en La Plata y es profesor de Filosofía y Letras y empleado administrativo en la Jefatura de Policía provincial. Una hermana de la víctima de este monstruoso suceso de violencia y sangre, Denise Briant, fue categórica al expresar: "Oriel nunca hubiera dejado a su hijito solo... Siempre, en la vida, tuvo un claro proceder, sólidas convicciones, y nosotros, por supuesto, la conocíamos muy bien...".

● LA MASACRE

A los mismos funcionarios policiales, tras haber sido hallado el cadáver, impresionó especialmente la forma en que había sido tratada la infortunada y bella profesora de inglés. Le habían sido inferidas 32 puñaladas, y disparado varios balazos, presentando tremendos hematomas producto de golpes despiadados e incluso, como consecuencia de los mismos, la pérdida de piezas dentarias. "Pero lo más horrendo, que revela el loco desvarío del asesino, impulsado por una pasión de sicópata —se señaló a CRONICA— está contituído por la forma en que quien la mató le abrió el abdomen, sobre la pelvis... La señora Briant estaba totalmente desnuda, con excepción de las medias...".

Todo lleva a los investigadores a suponer —por las evidencias ya reunidas— que se está ante la acción asesina de un hombre que no había sido correspondido por la extinta, en la forma en que él lo pretendía. Fue esto lo que lo determinó, según siempre las conjeturas lógicas, a sacarla de su casa por medio de la violencia, a violarla y someterla a otros actos de barbarie y, finalmente, matarla tras haberle inferido un castigo que sobrecoge el ánimo del mejor templado. "Una locura criminal —puntualizóse— que tiene su origen en una pasión malsana y arrolladora...".

El automovilista que halló el cadáver en forma casual, en la víspera, dijo: "Nos detuvimos, cerca de las 14, en el monte situado sobre la ruta 2, un rato, comiendo unos sandwichs y tomando unos mates. Mientras mi esposa preparaba todo en el coche, yo caminé para estirar un poco las piernas. Fue entonces cuando instintivamente miré hacia un costado y la vi... Era impresionante observar el estado en que se hallaba la chica". Señaló que le comunicó la tremenda novedad a su mujer y que ésta se desmayó de la impresión.

Poco después hizo conocer lo visto a la policía provincial.

● HONDA CONGOJA

El escalofriante asesinato ha producido honda congoja y estupor en City Bell, lugar residencial donde vivía la profesora Briant desde que era niña. **Nadie atina a explicarse cómo un ser humano, por más enloquecido que pasionalmente esté, puede llegar a perpetrar un acto de barbarie como el que tuvo como víctima a la señora Briant, virtualmente destrozada, masacrada, antes de expirar.**

La coincidencia es total en cuanto a la personalidad de la víctima: "Era una mujer, una madre cariñosa, de amable trato... nunca, en muchos años que se la conoce en City Bell, protagonizó episodios que permitieran juzgarla de otra manera".

La policía, en las horas previas al hallazgo del cuerpo masacrado, había interrogado a un comerciante de la zona, a quien sentimentalmente se vinculaba con la profesora de inglés, pero el hombre demostró que nada tenía que ver con su desaparición, agregando: "La última vez que la ví fue el lunes..." En lo que atañe al marido, tras la separación, mantenía una relación aparentemente razonable con su esposa, compartiendo ambos las responsabilidades derivadas de los cuatro hijos de la pareja.

Hasta el hallazgo del cadáver, el enigma de la desaparición de la hermosa mujer era profundo, precisamente porque su vida era, no obstante su situación de separada, presuntamente normal.

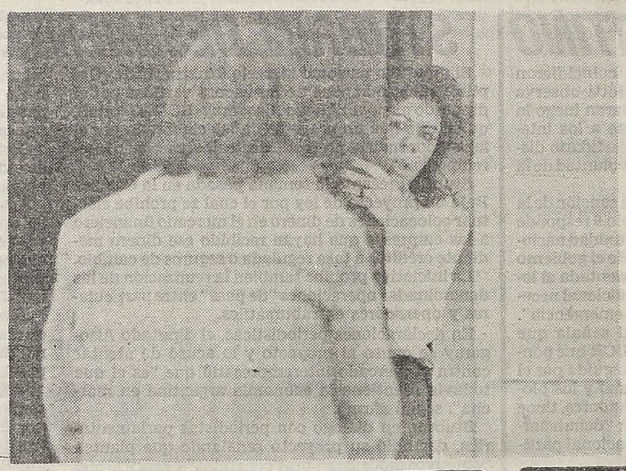

La hermana de la profesora asesinada se muestra reticente ante las consultas de nuestro cronista. Hay aún numerosos detalles del crimen que permanecen oscuros.

LA BUSQUEDA DEL ASESINO

Hoy, la búsqueda del asesino de la bella profesora de inglés Aurelia Catalina Briant ocupaba la atención "full time" de expertos de la policía bonaerense.

En el lugar donde fue hallado el cadáver masacrado de la infortunada mujer, especialistas en rastros y otras evidencias de un hecho de sangre trabajaron exhaustivamente para hallar elementos de juicio que posibiliten la identificación del sádico criminal. No obstante, transcurridas ya más de 24 horas de la aparición circunstancial del cadáver horrendamente masacrado, se ha sabido que ninguna persona se halla detenida en relación con el hecho ni tampoco todavía se tienen indicios ciertos acerca de su autor. Es decir, se ignora su identidad y quién puede ser...

Ahora, con rapidez, se estudian los últimos pasos de la señora Briant, concretamente lo que hizo en los días previos a su desaparición de la casa de City Bell, donde residía con sus hijos y su madre. Se considera que esto puede ser "clave" en la búsqueda del feroz asesino, ya que alguien puede haberla visto con el hombre que la ultimó o estar en conocimiento de un detalle, de un hecho orientador. Es por esta razón que se indaga a personas muy allegadas a la extinta, a quienes, realmente, puedan haber podido hallarse informadas acerca de su intimidad, más concretamente, sobre si en su vida estaba ya el hombre que iba a ultimarla de manera tan despiadada.

TRES DEMORADOS

Al filo del mediodía se supo en medios policiales bonaerenses que los funcionarios afectados directamente a la investigación del sádico asesinato de la profesora de inglés, mantenían en situación momentánea de "demorados" a tres allegados a la misma, ésto como parte de las diligencias que se realizan

Se trata del esposo, Federico Pippo, profesor de Filosofía y Letras y empleado policial, de quien estaba separada, y de otros dos hombres, no identificados.

INMERSOS EN EL HORROR

Los días de angustia culminaron para los integrantes de la familia Briant, muy conocida y estimada en City Bell y La Plata, con el hallazgo del cadáver de la infortunada profesora Aurelia Catalina Briant, madre de 4 hijos. Y ahora todos están inmersos en el horror, al conocer cómo fue ultimada, de qué manera bestial fue tratada, golpeada, torturada durante el lapso en que, aún con vida, estuvo en manos del asesino. A cualquier ser normal le cuesta creer en actos de locura semejantes, en una crueldad límite, y esto en especial es lo que apabulla a una familia sobre la que ha caído la tragedia.

El asesino obró despiadadamente, al extremo que ya en la ejecución de la tortura y la muerte llegó al grado con un puñal, de abrirle el abdomen, como señalando la culminación de un desvarío sexual que resulta muy difícil calificar. Se considera que solo el apresamiento del asesino permitirá trazar el cuadro exacto de su personalidad y de los hechos que lo llevaron a consumar un hecho de sangre que, justamente, horroriza, más aun por el buen concepto de que gozaba la víctima, como mujer y como madre.

El cadáver aun no había sido entregado esta mañana a sus familiares, para realizar el velatorio e inhumación. Trascendió que se esperaba la llegada al país de la señora madre de la profesora ultimada, quien realizó un viaje al exterior.

MATO A ALSOGARAY

Era un Deficiente Mental y Alcohólico

Rubén Meza, argentino, de 28 años, soltero, albañil, domiciliado en 24 de Noviembre e Iberá, de Mariano Acosta, quien resultó ser el responsable de la muerte de Martín Enrique Alsogaray, un deficiente mental, fue detenido por efectivos del destacamento del citado medio, dependiente de la comisaría 3ª de Merlo, al cabo de una investigación iniciada a raíz de una denuncia formalizada por el hermano de la víctima.

Así, se estableció que el deceso de Martín Alsogaray no se produjo, en el Instituto de Cirugía de Haedo, debido a un accidente ferroviario, como se estimó en un principio, sino que su muerte fue consecuencia de varios golpes aplicados con un objeto contundente en su cabeza.

El hecho de encontrarse el occiso, durante su internación, en completo estado de inconsciencia, dificultó conocer lo sucedido en un principio, aunque el hermano, sabiendo que el enfermo, precisamente a consecuencia de su disminución síquica, no abandonaba el ámbito de esta localidad, sospechó que podría haber sido objeto de un ataque por parte de personas desconocidas, haciéndolo conocer así a la policía.

A continuación se iniciaron las averiguaciones pertinentes, con el objetivo de establecer algún tipo de indicio, que sirvieron para determinar que Alsogaray era un ser totalmente inofensivo, cuyo único defecto era beber demasiado y que por ese motivo se relacionaba con personas sin ocupación, también alcohólicas.

Se interrogó seguidamente a un gran número de personas, entre ellas el citado Meza, quien luego de responder con contradicciones se declaró autor del hecho, que tuvo lugar después de una cena celebrada con el occiso, el que —según el relato del imputado— luego de discutir, pretendió agredirlo con un palo de escoba, ante lo cual tomó un garrote que poseía en su vivienda y lo golpeó tres veces en la cabeza, abandonándolo luego al considerarlo muerto.

REPUDIO EN MARDEL

Indignación por Alevoso Asesinato de Taxista

MAR DEL PLATA, 14 (De nuestro corresponsal).— El Sindicato de Conductores de Taxis de este distrito expresó hoy aquí su repudio por el alevoso asesinato del taxista Marcelo Luis Tirri, de 24 años de edad.

En un comunicado difundido aquí señaló que "nuestro gremio lamenta la irreparable pérdida del compañero Marcelo Luis Tirri, licencia 2117, y repudia el bárbaro asesinato cometido en su persona".

Agregó que "asimismo, felicita al gremio por haber demostrado una gran unidad y solidaridad, ante el hecho acontecido y exhortamos a todos a continuar en la misma actitud, para conseguir los objetivos que todos anhelamos".

El informe es suscripto por el secretario general del Sindicato, Omar Pérez y el protesorero, Felipe Casanova.

Entretanto efectivos de la comisaría 4ª, comando radioeléctrico, brigada de investigaciones y IV Unidad Regional, intensificaron hoy la investigación

Vastos operativos de control e interceptación se llevan a cabo en distintos puntos de la ciudad, en procura del asesino, un hombre de entre 45 y 50 años de edad, de cabellos canos, de aproximadamente 1,70 de estatura y más de 60 kilos de peso, a quien se atribuye el grave hecho.

Con los datos aportados por dos trabajadores del volante, respecto a las características fisonómicas del victimario —ya que pudieron verlo— la policía confeccionó un dictado de rostro que es difundido hoy en las ediciones de los dos matutinos locales, "La Capital" y "El Atlántico".

Un funcionario de alta jerarquía allegado a la investigación, dejó entrever esta mañana la posibilidad de que el hecho obedezca a un movil de venganza, usando el victimario el robo como una coartada.

Reveló, asimismo, que la pesquisa está siendo encarada desde ambos ángulos, el robo y la venganza, como hipótesis valederas y sin descartar ninguna de ellas.

LA BELLA DIVORCIADA

La casa donde vivía la bella divorciada, Aurelia Briant, y de donde fue sacada por el presunto asesino, dejando solo al más pequeño de sus hijos, que vivía con ella.

Los vecinos hablan de la occisa y comentan los detalles del atroz asesinato. La señora de la izquierda es la que se encargaba de cuidar al hijo de la señora Briant.

VIOLENTA REBELION DE ESTAFADOS

Un conato de rebelión popular se registró ayer, entre las 21 horas y la medianoche, cuando aproximadamente 400 personas pertenecinetes a la Comisión Nacional de Damnificados por la Compra de Lotes Indexados, cercaron a los concejales del municipio bonaerense de Merlo y pretendieron ingresar tumultuosamente al Concejo, cuando en éste se debatía un proyecto de prestación de servicios jurídicos gratuitos para los deudores hipotecarios. El saldo de las violentas escenas, en las que se produjeron destrozos de ventanas y vehículos estacionados cerca del edificio comunal, fue de por lo menos tres heridos, considerando las denuncias formuladas por voceros del Concejo y de la Comisión, a cuyo frente anoche se encontraba Manuel Armas. El asedio de los manifestantes duró unas tres horas, durante las cuales los efectivos policiales locales se vieron imposibilitados de atenuar la rebelión, mientras que el auxilio de la Unidad Regional de Morón, solicitado al comienzo de las escaramuzas por personal de la comuna, recién se concretó "cuando todo ya estaba tranquilizado". Armas, a quien voceros del Concejo Deliberante acusaron de haber actuado en anteriores manifestaciones provisto de "armas y manoplas de hierro", proporcionó hoy a CRONICA su versión de los episodios, según la cual "dos de nuestros manifestantes fueron heridos de sendas pedradas arrojadas desde la azotea del edificio, al commienzo de la manifestación". Voceros del Concejo dijeron que un policía resultó herido.

● PEDIAN DESAFUERO

Esta mañana Manuel Armas, de la Comisión Nacional de Damnificados por la Compra de Lotes Indexados, manifestó a CRONICA que el objeto de la movilización de anoche fue "reclamar por un pedido nuestro, oportunamente presentado ante el Concejo Deliberante de Merlo, para que se concretara el desafuero del concejal Antonio Piscicelli, del Frente Vecinal, un partido creado por el señor Smart, ministro de gobierno del general Saint Jean, conspícuo representante del Proceso".

"Este individuo —continuó diciendo Armas— violó el domicilio de un delegado de la Comisión. Por eso, anoche organizamos una marcha de repudio para reiterar nuestra solicitud de desafuero, pero cuando nos aproximábamos al edificio comunal, desde la azotea nos arrojaron piedras hiriendo a Rubén Cardozo, del barrio Villanueva de Merlo, y a Pacífico Rodríguez, de barrio Núñez de Morón, Ante semejante agresión, la gente se enfureció, pero nosotros no provocamos a nadie, al contrario fuimos víctimas de un ataque a mansalva".

Armas negó, a su vez, que en la manifestación hubiese banderas de Franja Morada, como lo había señalado anoche el concejal peronista Eduardo Pedroni, y también desvirtuó la especie, formulada por el titular del Concejo Deliberante, el peronista Armando Culetta, según la cual "detrás de todo esto hay algo más profundo y con una significación totalmente distinta" del reclamo por las cuotas indexadas. Dijo Armas que "nuestra organización no tiene fines políticos" y que "los vehículos para el traslado de la gente provinieron de municipios vecinos".

● DEMORA POLICIAL

La secretaria administrativa del Concejo Deliberante de Merlo, Lidia Gallero, alrededor de la medianoche informó que la situación se había normalizado tanto dentro como fuera del edificio.

Consignó que los casi cuatro centenares de deudores indexados se retiraron "por propia voluntad, ya que el apoyo policial que nos prometió la regional Morón no llegó a tiempo".

Dijo también que el exterior del edificio de dos plantas en la intersección de Bolívar y Avenida del Libertador, "presenta destrozos en todo el frente. Todos los vidrios fueron rotos a piedrazos, y los barrotes de puertas y ventanas fueron arrancados para ser utilizados como garrotes".

Entre tanto, el oficial de guardia de la regional Morón, de cuya jurisdicción depende Merlo, aseguró que la plana mayor de la dependencia se encontraba en esa localidad, y que por lo que sabía, "la situación estaba controlada".

El coche de un concejal de Merlo muestra los efectos de la manifestación de damnificados por la compra de lotes indexados.

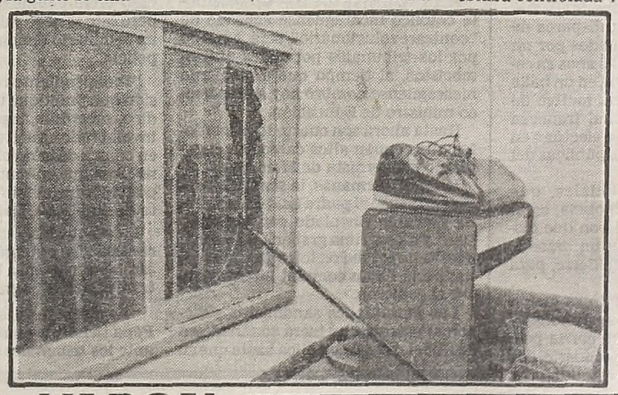

El local del Concejo Deliberante también sufrió los efectos de la protesta que culminó en forma violenta, por razones aún muy confusas.

HIZO PROSTITUTA A SU HIJO, VARON

ROSARIO, 14 (De nuestro corresponsal).— Fue detenida por la policía de Rosario, una mujer, madre de un adolescente de 16 años, al que obligaba a ejercer la prostitución junto a una menor de edad, cobrándoles, además, 800 pesos en concepto de alojamiento y comida. Se trata de Galdys Nilda Avalos, de 44 años, que para lograr que su hijo trabaje de "prostituto" lo indujo a colocarse globos de agua.

La menor que lo acompañaba en el "trabajo", residía en una localidad próxima a Rosario, y de la que se hallaba prófuga, pero decidió alojarse en un domicilio de esta ciudad, cuya propietaria le exigió que "haga la prostitución" para ella. Según el relato de la menor, en razón de ser muy alta la "cuota diaria" que debía pagarle a Alcira Carmen Gómez, de 37 años, tal la filiación de la entregadora, decidió abandonar su ocasional morada para ir a ejercer junto al menor adolescente.

En tanto, una menor de 13 años, a quien le inyectaban drogas en los senos, denunció ante la policía de Rosario, merced a un azaroso accidente que sufrió ésta, que sujetos conocidos solo por sus apelativos, le prometieron una vida fácil y alojamiento confortable, si ella accedía a ejercer la prostitución para ellos. La niña, tras sufrir un desmayo en un local nocturno de esta ciudad, fue trasladada al hospital donde, ante el estupor de los profesionales, les requirió droga inyectable, mientras era víctima de una crisis nerviosa.

A partir de este accidental hecho, la policía logró desbaratar parcialmente, una organización de tratantes de blancas, que al decir de la menor —confirmado luego— manejaban locales nocturnos en la céntrica calle "peatonal Córdoba" y en la galería "Mercurio", también céntrica, y residirían en un lujoso chalet del barrio residencial Fisherton, en la zona oeste de Rosario.

MOSP Ministerio de Obras y Servicios Públicos. Secretaría de Energía.

segba

SERVICIOS ELECTRICOS DEL GRAN BUENOS AIRES S.A.

INFORMA:

A partir del lunes 16 del corriente, el horario de sus oficinas de atención al público, será el que se detalla a continuación:

CAPITAL: de 8,30 a 15,15

PROVINCIA: de 7,30 a 14,15

Buenos Aires, julio de 1984

ATLANTIS: SOMOS, SIMPLEMENTE, UNOS DEPORTISTAS

CARACAS, 14 (DPA).— Inspirados básicamente en las lecturas novelísticas de **Emilio Salgari, Daniel Defoe y Julio Verne,** cinco intrépidos navegantes argentinos, terminaron de probar a fuerza de fé, ética, esfuerzo individual y colectivo y un amplio espíritu deportivo, que antes de **Cristóbal Colón** estuvieron en América nativos de otros pueblos.

Alfredo Barragán, un abogado pueblerino, de 35 años, **("esa es mi profesión de la cual vivo en las difíciles circunstancias argentinas actuales"),** encabezó el grupo de cinco navegantes de su misma nacionalidad que, tras cuatro años de preparación, venció al Atlántico en 52 días, en una balsa de nueve troncos, empujada únicamente por los vientos alisios y la corriente marina que se desplaza desde las islas Canarias (Tenerife, España), hacia el Mar Caribe.

"Eso es lo que hicimos, dejarnos llevar por esos vientos y esa corriente, auxiliados sólo por una vela", afirmó hoy, el jefe de la expedición en rueda de prensa ofrecida en la embajada de Argentina en Caracas.

"No nos atribuimos condiciones de héroes. Quisimos probar que para atravesar el Atlántico no se necesitan grandes navíos, que es muy probable que antes que Cristobal Colón vinieron a América nativos de Africa, vikingos u holandeses. No queremos afirmar que así fue: estamos diciendo que así pudo ser", enfatizó Barragán en algo que, más que una rueda de prensa, se constituyó en una larga charla sobre la preparación y puesta en marcha, así como la ejecución misma de lo que hoy se califica en Caracas como una **"hazaña de dimensiones universales".**

Tras los agradecimientos de rigor a personalidades y autoridades de Argentina, Ecuador, España y Venezuela, y un reconocimiento especial a quienes en México le pusieron en contacto con la cultura olmeca **("que cuenta con gigantescas esculturas de origen indiscutiblemente africano, quizás de unos tres mil años antes del descubrimiento de América")**, Barragán reveló que la preparación de la experiencia duró cuatro años, que la llevaron a cabo virtualmente sin dinero **("pero con la ayuda de muchas personas, instituciones y comercios que creyeron en nosotros, pero que nos pidieron reservas de sus nombres para no desvirtuar el propósito")** y que, más que una expedición científica **"somos simplemente deportistas")**, fue una aventura deportiva llevada a cabo en forma **"relativamente fácil".**

"No buscábamos comprobar índices de supervivencia humana. Queríamos constatar que otros pueblos pisaron tierra americana antes que Cristóbal Colón. Esa es la discusión que se ha mantenido durante siglos", afirmó Barragán.

URUGUAY: REGIMEN NO CEDE

Nuevamente Detuvieron a la Esposa del Político Preso

MONTEVIDEO, 14 (DPA - Télam - UPI - AFP y EFE).— Susana Sienra, esposa del líder del Partido Nacional (Blanco) del Uruguay Wilson Ferreira Aldunate, y su hijo Gonzalo Ferreira, fueron detenidos esta tarde (local) por la policía en la ciudad de Maldonado.

También fueron detenidas otras cinco personas, incluyendo al periodista Nelson Guerra, del diario "Punta del Este", según informaron voceros de ese medio de prensa, agregando que según la policía, iban a ser liberados horas después.

Las detenciones tuvieron lugar a las 15.30 horas (local) cuando la esposa del líder político y su hijo junto a un grupo de adherentes, desplegaron en la plaza central de la ciudad de Maldonado, frente a la jefatura de policía, un cartel exigiendo la liberación de Wilson y Juan Raúl Ferreira, su otro hijo también preso.

En ese momento irrumpieron efectivos de seguridad que condujeron a las siete personas a dependencias policiales. En otra redada y en el mismo lugar, fueron detenidas otras 200 personas.

La señora de Ferreira Aldunate había sido detenida ya pocos días atrás por un hecho similar en la ciudad de Trinidad, donde está detenido su esposo. En Maldonado habían sido apresados por algunas horas asimismo 750 partidarios del político.

Wilson Ferreira Aldunate y su hijo Juan Raúl se encuentran en unidades militares del interior del país, desde el pasado 16 de junio, cuando regresaron al Uruguay tras once años de exilio.

● KENNEDY PREOCUPADO

WASHINGTON. El senador norteamerciano Edward Kennedy (demócrata) expresó al gobierno uruguayo su "profunda preocupación" por la detención y procesamiento del líder del tradicional Partido Blanco, Wilson Ferreira Aldunate, reveló hoy la colectividad.

● DECLARACIONES DE JOUNG

El presidente del Partido Demócrata Cristiano y delegado del Frente Amplio en la multipartidaria para las conversaciones con las Fuerzas Armadas uruguayas contador Juan Joung declaró a CRONICA "que en el Uruguay se ha iniciado una etapa de prenegociaciones entre los partidos políticos y las Fuerzas Armadas. En él los partidos han planteado la voluntad de negociar una salida hacia la democracia pero han reclamado previamente la creación de un clima de libertades por parte de los gobernantes que posibilite luego dicha negociación. Los partidos han planteado en cinco puntos que incluye entre otros la consideración de los presos políticos, libertad de prensa y expresión.

El señor Joung quien estuvo dialogando con los huelguistas de hambre en el Obelisco finalizó expresando que "ahora estamos esperando hechos determinantes que configuren la creación de ese clima requerido a mi gobierno".

● PESQUEROS PERUANOS

SANTIAGO, Chile, 14 (AP).— Seis pesqueros peruanos que efectuaban faenas en aguas chilenas fueron detenidos y conducidos a la ciudad fronteriza de Arica, a 2.051 kilómetros al norte, informó esta tarde la Armada.

Un comunicado de la Armada señaló que la carga fue decomisada por las autoridades navales de Arica y que las naves y sus tripulaciones fueron posteriormente liberadas "como un nuevo gesto de hermandad y confraternidad con ese país vecino".

El informe oficial indició también que los capitanes de las naves de pesca peruanos reconocieron estar en aguas jurisdiccionales chilenas "debido a la ubicación de cardúmenes en esas áreas".

PIDEN POR "TUPAMARO"

Una veintena de exiliados uruguayos en nuestro país iniciaron ayer al mediodía una huelga de hambre de 24 horas, en la Plaza de la República (Obelisco), en solidaridad con sus compatriotas que cumplen una medida similar en Montevideo.

Los ayunadores reclaman la libertad del tupamaro Adolfo Wassen Alanis, al que el gobierno acusó de haber participado en los secuestros del banquero italiano Gaetano Pellegrini Giampietro, del cónsul brasileño Aloysio Dias Gomide, del asesinato de nueve policías y soldados y en el atentado contra la planta de la Compañía General Motors. Todos estos hechos ocurrieron entre 1969 y 1972.

Wassen, de 38 años, está preso desde 1972 y fue condenado a treinta años de prisión por el supremo tribunal militar. Su estado de salud es muy grave a causa de un cáncer. Está internado en el hospital militar, pero los médicos le dan poco tiempo mas de vida.

DRAMATICO

Barrio a Escopetazos

ANNONAY, sur de Francia, 14 (AFP).— Dieciséis personas resultaron anoche aquí heridas —dos de ellas de gravedad— con disparos de escopeta, efectuados por un desocupado de 23 años en estado de ebriedad, en un baile popular que, con motivo de la fiesta nacional francesa del 14 de julio, se efectúan en todas las plazas públicas del país.

Fuentes policiales, que dieron aquí la noticia, agregaron que tuvieron que disparar y herir en un brazo al agresor, Thierry Serre, para reducirlo.

Todas las víctimas fueron hospitalizadas en Annonay y aunque ninguna corría peligro inminente de muerte, dos se hallaban en estado grave.

SANDINISTAS ENFRENTAN A SACERDOTE CON FAMOSOS 'TRIBUNALES POPULARES'

MANAGUA, 14 (UPI).— Un sacerdote católico nicaragüense acusado de "contrarevolucionario" será juzgado por los tribunales populares antisomocistas, al tiempo que el gobierno nicaragüense nombró hoy a un párroco ministro de Educación.

Hasta ahora son cuatro los sacerdotes que ocupan altos cargos en el gobierno izquierdista de Managua.

Hace dos semanas, la seguridad del Estado acusó al padre Luis Amado Pena de estar vinculado con los "contras" y mostró una grabación donde el sacerdote estaba recibiendo armas como parte de un complot interno contra el gobierno.

Las autoridades sandinistas pidieron al párroco que fuera confinado en la Nunciatura Apostólica hasta que su caso fuera debidamente investigado, pero éste se negó y decidió recluirse en un seminario donde es vigilado por la policía.

"Independientemente de la profesión que practique un ciudadano, médico, sacerdote, ingeniero, si aparece involucrado en actividades criminales en contra de la revolución, esta persona tiene que enfrentar a la justicia del pueblo", dijo el coordinador de la Junta de Gobierno, Daniel Ortega.

La revolución respeta la religión y respalda los esfuerzos pastorales pero también "castiga a los que hacen contrarevolución", agregó.

"La decisión de la revolución es que Pena tiene que enfrentarse a un juicio ante los tribunales populares (antisomocistas) y "serán éstos los que dirán si este señor es culpable o no", explicó.

Asimismo, Ortega nombró al sacerdote Fernando Cardenal nuevo ministro de Educación en reemplazo de Carlos Tunnerman, nombrado embajador de Nicaragua en Estados Unidos.

Cardenal, de la orden jesuita es hermano del escritor y también sacerdote Ernesto Cardenal.

Cardenal (Fernando) fue coordinador de la Campaña Nacional de Alfabetización en 1980 y actualmente ocupaba el cargo de vicecoordinador nacional de la juventud sandinista 19 de Julio.

"Esta revolución de la que se dice que persigue a la religión pone la educación en manos de un sacerdote", dijo Ortega.

GUERRILLA

Controla los Caminos

SAN SALVADOR, 14 (EFE). Los guerrilleros salvadoreños reafirmaron su control sobre las carreteras principales del oriente del país e informaron sobre acciones para apoderarse de tramos de vías secundarias de esa parte de El Salvador.

Los insurgentes, en su última emisión de "Radio Venceremos", afirmaron anoche que, por cuarto día consecutivo, impidieron la circulación por la carretera Panamericana y del litoral y la llamada "ruta militar", en la región este del país.

Asimismo, el Frenta Farabundo Martí para la Liberación Nacional "FMLN" afirmó que había colocado retenes en otras tres vías secundarias, destruyendo una docena de vehículos que "no acataron la orden del FMLN de no transitar por las carreteras".

Desde el martes pasado, los guerrilleros mantienen prácticamente aislada la región oriental de El Salvador y solo algunos vehículos particulares consiguen llegar a esta capital.

● COMBATES

El ejército y la guerrilla continuaron ayer enfrentándose a lo largo de la carretera Panamericana, a unos 50 kilómetros al este de San Salvador, por segundo día consecutivo

DEMOCRATAS CAPITULARON

SAN FRANCISCO, EE.UU., 14 (AFP).— Los "demócratas capitularon frente a las feministas y a los partidarios del aborto y abandonaron los valores tradicionales de la familia", declaró en San Francisco Jerry Falwell, líder de la "mayoría moral", quien emprendió una verdadera cruzada, en vísperas de la convención del Partido Demócrata.

Defensor empedernido de la familia, la oración en la escuela y fel fundamentalismo religioso, el reverendo Falwell y su organización no vacilaron en venir a denunciar, en el corazón mismo de una ciudad donde existe buen número de homosexuales, los peligros de la homosexualidad y del "radicalismo" social.

Esa "provocación" ha suscitado reacciones enérgicas, y una manifestación particularmente violenta, reprimida por la policía, tuvo lugar la noche del jueves

Algunos observadores temen que ese enfrentamiento explosivo no prefigure, en cierto sentido, una campaña electoral en la que se opondrán, como nunca antes, los defensores de los valores tradicionales, representados por el presidente Ronald Reagan, y los liberales o radicales que, según sus adversarios, se han apoderado del Partido Demócrata.

TRAGEDIA EN YUGOSLAVIA

BELGRADO, 14 (UPI).— Un tren de carga chocó hoy contra uno de pasajeros en el pueblo de Divaca, provocando la muerte de por lo menos 20 personas, informó la agencia noticiosa oficial Tanjug.

Radio Belgrado señaló que otras 30 personas resultaron heridas en el accidente, registrado a las 5 de la mañana hora local.

Varias ambulancias acudieron al lugar del accidente, en el pueblo de Divaca, localizado a unos 16 kilómetros de la frontera italiana, y fueron llevados a hospitales en Pula y Ljubljana, agregó la agencia noticiosa.

Según los primeros informes extraoficiales, el conductor del tren de carga no paró ante la señal al entrar a la estación, señaló Tanjug.

● TEMBLO ITALIA

POZZUOLI, Nápoles, 14 (ANSA).— Un movimiento sísmico del quinto o sexto grado de la escala Mercalli de doce, se registró a las 8,14. El epicentro fue situado en la dársena cerca de Nápoles, muchas personas presas de pánico salieron a las calles. No se señalan daños por el momento.

La sacudida fue advertida también en los pisos altos de los edificios de Fuorigrotta, así como en Posilipo y Camaldoli.

CON PILCHAS DOMINGUERAS

La B se Muda de día, Pero con Partidos muy Interesantes; Español Viaja a Lomas, Armenio-Racing y Tigre-Argentino

El campeonato de la B se va probando las "pilchas" de los domingos. Y es que gracias a la selección Nacional, le cambiaron el día, aunque no el horario que comenzaría a las 15.30, pero para aquellos que pelean por llegar al circulo superior será algo así como empezar a saborear" el jugar en un día destinado desde siempre al fútbol mayor. Esto lo decimos, por supuesto, al margen de los proyectos que se han presentado en la AFA para invertir esa costumbre.

Si hablamos del plano estrictamente futbolístico, es mucho lo que se puede contar, ya que si bien no hay casi choques entre los equipos de vanguardia (a excepción de Tigre - Argentino de Rosario), es mucho lo que se está poniendo en juego, y eso hace que el campeonato, fecha tras fecha, vaya ganando en emoción e interés.

A excepción de Tigre, que jugará de local, pero ante el rival más encumbrado, los tres equipos que lo anteceden, deberán jugar de visitantes. **Español** (38), quien sigue sin aflojar en la punta y con bastante "luz" sobre sus seguidores, tendrá que ir hasta Lomas de Zamora, donde lo espera **Los Andes** (121).

Racing (28) irá hasta Villa Crespo para vérselas con el alicaído **Armenio** (15), que a pesar de ciertos nombres famosos, no logra levantar cabeza y **Defensores** (29), quien hace una semana recuperó la segunda posición, se trasladará hasta Sarandí para vérselas con otro que no levanta la puntería, **Arsenal** (15) acusiado, al igual que los armenios, por el descenso. El cuarto partido que despierta el interés de la afición es el que mencionamos líneas más arriba. **Tigre** (28) frente a **Argentino de Rosario** (27).

● LOS ANDES-ESPAÑOL

Los de las "Mil rayitas" pueden constituirse en un durísimo rival para el cómodo puntero. Es que practican buen fútbol, tienen jugadores habilidosos y si se encuentran en una buena tarde complican a cualquiera.

Claro que esta vez tendrá frente a si a quien ha demostrado ser el mejor equipo del torneo, cosa que reafirma fecha tras fecha, no solo por el resultado que obtiene, sino también por el juego que despliega

● ARMENIO-RACING

Los de Avellaneda venían en franca recuperación, lejos de Español, es cierto, pero habían recuperado el segundo puesto, y lo que es más importante, la confianza en sus fuerzas desde que asumiera Cejas la conducción técnica. Sin embargo apareció Talleres y en el propio estadio "Cilindro de Cemento", le arrebató dos puntos.

Ahora se le presenta una inmejorable posibilidad de recuperar el terreno perdido. Es que Armenio no se destaca precisamente por cumplir una campaña aunque más no sea mediocre.

● TIGRE-ARGENTINO

Difícil es hacer un pronóstico de este cotejo. Los dueños de casa vienen pisando fuerte, a pesar de la derrota sufrida el sábado pasado en cancha de Chicago. Se trata de un equipo que trata bien la pelota y que cuenta con mucha efectividad de tres cuartos de cancha hacia adelante.

Su rival de mañana es Argentino de Rosario, que comenzó pasando el trapo a todos. Entró en una pendiente pronunciada, con muchos jugadores suspendidos, lesionados, que resintieron su estructura. De a poco y tan en silencio como había comenzado, recuperó posiciones

● ARSENAL-DEFENSORES

Los de Sarandí necesitan puntos. El descenso ya comienza a revolotear a su alrededor y es por ello que será un duro escollo para otras de las sorpresas de este certamen, como lo es Defensores.

El partido promete ser duro, trabado y con mucha marca. Veremos quién logra romper el cerrojo.

EL RESTO: Colón (27) - **Alte. Brown** (24); **All Boys** (17) - **Gimnasia** (26); **Morón** (21 - **Chicago** (25); **Talleres** (18) - **Lanús** (25); **Estudiantes** (22) - **Sarmiento** (20); **Quilmes** (23) - **Italiano** (14) y **El Porvenir** (20) - **Banfield** 23).

AQUI ESTAN ESTOS SON

QUILMES-ITALIANO
(PRODE Nº 9)

QUILMES: Rigante; Pedernera, Pizzarulli, Noblea y Silva; Carra, Brites y Martínez; Almada, Moles y Monzón. DT: García.
ITALIANO: Lanari; Alvarez, Milozzi, Murillo y Albariño; Labruna, Díaz y Montecello; Almeida, Magán y Seppaquercia. DT: Merlo.
Arbitro: Schiavone.
Cancha: Quilmes.

LOS ANDES-ESPAÑOL
(PRODE Nº 10)

LOS ANDES: Yonadis; Escobedo, Giorgi, Medina y Bravi; Serrizuela, Acevedo y Cabrera; Cuellos, Alarcón y Rojas. DT: Ginarte.
ESPAÑOL: Catalano; Zárate, L. Pérez o D'Angelo, Díaz y Ojeda; Crespo, Correa y Donaires; Lorea, Moreno y Centurión. DT: López - Cavallero.
Arbitro: Borrelli.
Cancha: Los Andes.

ARMENIO-RACING
(PRODE Nº 11)

ARMENIO: Barisio; H. González, Fanessi, Gallardo y J. González; Oca, Di Gregorio y Sanabria; Scotta, Benítez y Quiroga. DT: Ignomiriello.
RACING: Traverso; Suárez, Castello, Fiorio y Garcete; Brindisi, Urán y Caldeiro; Orte, Grimoldi y Matuszyczk. DT: Cejas.
Arbitro: Rolando.
Cancha: Atlanta.

ALL BOYS-GIMNASIA
(PRODE Nº 12)

ALL BOYS: Brunetti; Acosta, Zárate González, Milozzi y López; Tavares, García y Sánchez; Carrizo, De Sarrasqueta y Ferraresi. DT: Pizarro.
GIMNASIA: Castagneto; Luquez, Bianculli, Ingrao y Tempesta; Andrada, Kuzenka y Carrió; Pedrazi, Marasco y Ramírez. DT: Veiga.
Arbitro: Coradina.
Cancha: All Boys.

MORON-CHICAGO
(PRODE Nº 13)

MORON: Michelí; Marucci, Luongo, Filipetto y Bustingorría; June, Valoy y Colombatti; Armani, Espíndola y Toloza. DT: Ferreiro.
CHICAGO: Quinto Pagés; Verdecchia, Loyarte, Nahra y Schneider; Callipo, Díaz y Acuña; Bina, Rezza y Vera Benítez. DT: Pérez.
Arbitro: Torres.
Cancha: Morón.

ESTUDIANTES-SARMIENTO

ESTUDIANTES: Manis; Aponte, Hirschfeld, Rodríguez y Romano; Cicarello, Méndez y Marandet; Savini o Monroig, Espósito y Baldovino. DT: Bongiovani.
SARMIENTO: Peratta; Lamolla, Salces, Ortiz y De la Llera; Manzi, Pezzatti y Giordano; Montes, Fernández y Forgués. DT: Malbernat.
Arbitro: Rúas.
Cancha: Estudiantes.

COLON-ALMIRANTE BROWN

COLON: Mercuri; Cheves, Longo, Merlo y Juncos o Schneider; Carmona, Pighin y Alvarez; Saturno, Scotta y Mir. DT: Janín.
ALMIRANTE BROWN: Pistone; Sequeira, Capiello, Amorone y Barofio; Zacharsky, Tobio y Benítez; Fernández, Cechi y Ruffini. DT: Vázquez.
Arbitro: Botelli.
Cancha: Colón.

ARSENAL-DEF. DE BELGRANO

ARSENAL: Merlo; Navarro, Rodríguez, De Luise y Podeley; R. López, O. López y Torres; Márquez, Urtazún y Caballero. DT: Iturrieta.
DEFENSORES DE BELGRANO: Anhielo; Lucero, Barrios, Lagunas y Correa; Ronci, Galbán y Arbelo; Cáceres, Ruiz y Fernández. DT: Busti.
Arbitro: Misic.
Cancha: Arsenal.

EL PORVENIR-BANFIELD

EL PORVENIR: Scorza o Caffaro; Benedetti, Abdala o Trezeguet, Romero y Bernárdez; R. Pérez, Bennet y Pascutti; Benítez, Landaburo y Corvo. DT: Righi.
BANFIELD: Quiroga; Céliz, Segovia, Peñaloza y Ramírez; Jara, R. Baglioni o Hernández y Molina; Milano, Franceschini y Converti. DT: Celoria.
Arbitro: Sinnott.
Cancha: Banfield.

TALLERES-LANUS

TALLERES: Wenner; Bidevich, Laslo, González y Pereyra; Gallardo o Malica, Lo Gatto y De Angelis; Marrone, De Luca y Gómez de Armas. DT: Calics.
LANUS: Molteni; Vattimos, Demagistris, Schamberger y Sicher; Attadía, Mamberto y Labonia; Nigretti, Villagrán y Cristaldo o Vicente. DT: Cabrero.
Arbitro: Biscay.
Cancha: Talleres.

TIGRE-ARGENTINO

TIGRE: García; Roma, Mántaras, Artico y Flores; Pajón, Caligouri y Ortega Sánchez; Chaparro, Fiori y Paruzzo. DT: Sacchi.
ARGENTINO (R): Vilche; Miniello, Monti, Belén y Martino; Bertolini, Montero y Jansa; Bastia, Trebino y Herrero. DT: Bautista.
Arbitro: Iezzi.
Cancha: Tigre.

TRICOTA AL DIABLO

LIMA, 14 (UPI, DPA).— La selección peruana de fútbol, que se prepara para las eliminatorias de la Copa del Mundo, derrotó anoche a Independiente de Avellaneda, clasificado para las finales de la Copa Libertadores de América por tres goles a cero.

Los tres tantos fueron conseguidos por el delantero Caballero, a los 21 minutos de la primera etapa y a los 15 y 35 de la segunda.

El elenco argentino jugó sin cinco de sus primeras figuras, quienes no viajaron debido a que están entrenando junto con la selección nacional de ese país, que precisamente enfrentará a Perú en las eliminatorias.

Además, a los 10 minutos de la etapa inicial fue expulsado el marcador de punta Carlos Enrique, por violenta infracción en perjuicio de Jerónimo Barbadillo.

El desarrollo del partido tuvo un trámite agradable, aunque no fue muy bueno, dada la superioridad ejercida por la selección local sobre el conjunto de Avellaneda quien se vio tempranamente sorprendido por las veloces entradas de los punteros peruanos y por la eficacia goleadora de Juan Caballero.

Este es el cuarto partido que disputa el equipo incaico y anteriormente había perdido con Argentinos Juniors, también de Argentina, y derrotó a Peñarol de Montevideo y River de Buenos Aires.

Para hoy contó con el refuerzo de César Cueto, que milita en el América de Colombia, y que se constituyó en el estratega del conjunto incaico a lo largo de los 90 minutos. Es que de sus pies nacieron las mejores posibilidades para su equipo.

NO LO DEJAN NI DESCANSAR

CORRIENTES, 14 (De nuestro corresponsal).— La "Maradona - manía" ya llegó aquí. Y con ella, un sinnúmero de periodistas italianos que montando un dispositivo sin precedentes pretenden captar cuanta actividad desarrolle el talentoso futbolista argentino durante su estada en nuestro país, antes de incorporarse al Nápoli, de Italia, club al que recientemente fue transferido por el Barcelona Fútbol Club de España.

Es que informaciones procedentes de la ciudad de Esquina, situada en esta provincia, indican que Diego Armando Maradona y su grupo de allegados, entre los que se encuentra su novia, Claudia; su manager, Jorge Cyterszpiller, y varios amigos, llegó a aquella ciudad para disfrutar de un breve período de esparcimiento.

● A PESCAR

En Esquina viven parientes de su madre, y Diego aprovecha de tanto en tanto para acercarse a visitarlos y de paso pescar dorados embarcado en un bote río adentro. Este departamento se halla ubicado a orillas del río Paraná, trescientos veinte kilómetros al sur de la capital provincial.

La actividad del futbolista se mantiene en total reserva para los medios locales, estimándose que retornará a la Capital Federal en las próximas horas.

A pesar del hermetismo, pudo establecerse que el nuevo ídolo del Nápoli es asediado por periodistas de numerosos medios italianos, que siguen al jugador para captar las variadas actividades sociales y de esparcimiento que efectúa durante su permanencia en la Argentina.

Esto no parece molestar a Maradona, quien, según indican nuestros colegas, se presta solicitamente a cuanta requisitoria le proponen, demostrando un ilimitado buen humor que le servirá para que el afecto que ya le tienen los napolitanos se multiplique rápidamente.

Maradona, ni bien se concretó su transferencia al club italiano, está siendo acompañado cotidianamente por una corte de periodistas de aquel país, quienes se muestran interesados en exhibir aspectos desconocidos del crack.

TIRON DE OREJAS A UN JUEZ

SAN MIGUEL DE TUCUMAN, 14 (De nuestro corresponsal).— La Suprema Corte de Justicia de Tucumán apercibió al juez correccional Carlos Mayer, por la conducta que observó durante los graves incidentes que se produjeron el domingo próximo pasado en el clásico de fútbol local entre el equipo de Atlético y el de San Martín.

El juez Mayer admitió haber ingresado al campo de juego en el momento de la pelea generalizada entre hinchas de Atlético y de San Martín, pero justificó su actitud manifestando que procedió "solo en carácter de un espectador que trata de calmar los ánimos de los exaltados".

● NO OBSTANTE...

La Corte, de todas maneras, le advirtió al magistrado Mayer que "en lo sucesivo debe observar la circunspección de vida al campo que él desempeña, limitándose a actuar en las causas que le sean planteadas legalmente dentro de la prudencia y viabilidad correspondiente".

Por otro lado, Mayer explicó que con posterioridad a los hechos efectuó declaraciones periodísticas, "pero no como representante del Poder Judicial, sino como un ciudadano común".

● NEGO IMPARTIR ORDENES

El juez Mayer negó categóricamente haber impartido órdenes a la policía local durante los incidentes, tal cual lo dejó entrever el presidente de Atlético, Natalio Mirkin, en declaraciones difundidas en un diario vespertino local.

"Mirkin ha hecho declaraciones irresponsables y carentes de veracidad. En ningún momento di órdenes a la policía ya que mi misión se limitó a tratar de calmar los ánimos de los exaltados", se defendió el letrado.

Las explicaciones de Mayer parecen no haber satisfecho demasiado a los integrantes de la Suprema Corte de Justicia, que no obstante se limitaron a apercibir al juez.

Todo eso no es más que una de las consecuencias producidas por el escandaloso final que el domingo último tuvo el partido entre Atlético y San Martín, cuando simpatizantes de ambos equipos se trenzaron en feroz golpiza con todo tipo de elementos, hiriendo incluso a dos jugadores. En aquella oportunidad, la policía debió intervenir severamente para poder calmar a los más exaltados.

● REPUDIO

Como era de suponer, todos estos hechos vandálicos que se produjeron durante la disputa de ese partido recibieron el unánime repudio de los medios locales, destacando los medios de información locales que se había tratado de otro accionar provocado por delincuentes, y no por hinchas.

LINEAS "DE PRIMERA"

Desde la fecha de hoy —décimo quinta— los dos partidos más importantes del torneo oficial contarán con árbitros de primera división como jueces de línea, se informó esta noche en la Asociación del Fútbol Argentino (AFA).

La curiosa medida, que ya se utiliza para los partidos internacionales entre seleccionados o copas importantes, fue adoptada por el Colegio de Arbitros de la AFA por sugerencia de la FIFA.

El partido entre Vélez Sarsfield y San Lorenzo de Almagro que será arbitrado por Arturo Ithurralde, contará con Francisco Cardillo (banderín amarillo), Juan Carlos Crespi (solferino) como jueces de línea, mientras que Atlanta frente a Platense (trascendente para el descenso) que dirigirá Juan Carlos Demaro tendrá como tales a los árbitros Jorge Vigliano (banderín solferino) y Alberto Clarc (amarillo).

La ejecución de la medida se debe a que la Federación Internacional de Fútbol Asociado (FIFA) consideró que los árbitros de primera división estarán mejor preparados si juegan como jueces de línea en partidos importantes para dirigir encuentros a nivel mundial en ese puesto.

No se descarta en la AFA el malestar de algunos de los jueces de línea, que desde mañana tendrán cuatro puestos menos que cubrir ante la nueva reglamentación, y lo que les ocasionaría perjuicios económicos.

EN BOCA NO ACEPTA

ENTRENARON MUY "DURO"

Uno, estiraba toda su humanidad a lo largo del césped en un intento por atrapar cuánto rayo solar existiese. El otro, estaba sumamente compenetrado en eso de pedalear y pedalear arriba de una bicicleta. Casi una típica imagen de veraneo, o una escena de alguna comedia actual.

Lo sorprendente es que se trataba de Hugo Orlando Gatti y Roberto Mouzo, quienes formaban parte de un entrenamiento del grupo de diecinueve jugadores que continúan en conflicto con la comisión directiva de la entidad "auriazul".

La práctica se desarrolló, desorganizadamente, por la tarde, luego de fracasar durante la mañana. Y se llevó a cabo parcialmente en las instalaciones de KDT, complejo deportivo ubicado en las cercanías del aeroparque metropolitano.

Formaron parte de la misma los jugadores **Hugo Orlando Gatti, Roberto Mouzo, Fernando Morena, Carlos Córdoba, Carlos Randazzo, Omar Porté, Ricardo Gareca, Oscar Ruggeri, Di Natale, Matabós, José Berta, Sergio Otero, Stafuza, Mario Alberto, Marcelo Stocco, Abdeneve, Juan Sotelo, Hugo Alves y Jorge Vázquez.**

Y decimos que por la mañana se frustró la práctica porque Mouzo arribó al lugar y se encontró con que ninguno de sus compañeros se hallaba allí, por lo que decidió trotar solitariamente por los bosques de Palermo, confundiéndose con los aerobistas del lugar.

Otra suerte tuvo el cuevero boquense por la tarde, aunque menudo susto se llevó al llegar al lugar indicado y encontrarse nuevamente solo. Pero eso obedeció unicamente a su rígida puntualidad. Inmediatamente después llegaron **Hugo Orlando Gatti** y el centrodelantero uruguayo **Fernando "Potrillo" Morena.** El extrovertido arquero, inmediatamente se dedicó a su "hobby" predilecto, según expresara constantemente, el de tomar sol. Y para ello, se acostó rápidamente en el césped; en tanto que **Roberto Mouzo** "montó" arriba de una bicicleta —"hace bien a los músculos de las piernas", dijo— y comenzó a girar alrededor del velódromo municipal a la espera de que llegaran el resto de los compañeros sancionados.

A medida que iban llegando, la "cosa" —la práctica— fue tomando color. Y entre silencios y algunas declaraciones, **José Orlando Berta** manifestó que el motivo de su sanción **"habría que buscarlo"** en un partido amistoso jugado en Villa María, Córdoba. El sabrá porqué lo dijo.

Finalmente, **Carlos Córdoba** afirmó que **"lo que pretendemos es hablar de frente con los directivos en una charla abierta todo a todos. No vamos a salir de la nuestra hasta que nos den todas las condiciones que pedimos".** No obstante, reconoció que **"puede ser que nos hayamos equivocado en no jugar, pero después reaccionamos cuando salió la resolución de la comisión directiva diciendo que no usamos la camiseta de Boca con dignidad".**

● SECRETO

Por otra parte no pudo establecerse si el plantel en conflicto con el club seguirá realizando movimientos gimnásticos en el circuito KDT, ya que algunas muestras de desaprobación recibidas por circunstanciales espectadores, harían que el lugar de la practica elegida por los profesionales se mantenga en hermético secreto.

● LO SOLICITADO POR EL PLANTEL NO CAMIN

Tras una larga reunión de casi dos horas la comisión directiva de Boca Juniors resolvió ayer no aceptar los términos de una propuesta presentada por los integrantes del plantel profesional.

Como se sabe, el citado reclamo incluía varios puntos, entre ellos la posibilidad de un encuentro con los dirigentes con la presencia de seis medios de difusión, tres propuestos por los jugadores y los restantes por la citada comisión.

Además se solicitaba invitación al presidente de la Asociación del Fútbol Argentino, don Julio Grondona y representantes de Futbolistas Agremiados.

Entre otros ítems el petitorio rezaba que los reclamos no obedecen solamente a cuestiones de índole económica, sino también conformaba una suerte de reacción por sentirse el plantel engañado, desconcertado y confundido frente a dirigentes que suelen ofrecer panoramas dispares y diferentes expectativas. Entre otras cosas se acentuaba con énfasis el no prestarse a ningún tipo de juego político interno, puesto que la principal aspiración radica en el pleno cumplimiento de los contratos y convenios, apelando a interlocutores claros, y soslayando todo tipo de soberbia.

No se dieron cita a la mencionada asamblea que dio comienzo a las 20 finiquitando a las 21.45 aproximadamente, el vicepresidente de la institución xeneize Pedro Orgambide, debido a su estancia en Estados Unidos, ni el presidente de la Comisión de Fútbol, Rafael Masri, por adolecer de un estado febril.

La comisión directiva, la fiscalizadora y de prepresentantes a través de sus doce representantes en calidad de votantes se encargaron de dirimir sobre este conflicto, que va adquiriendo por medio de estos últimos contactos mínimas posibilidades de solución.

Luego del cerrado hermetismo en que se efectuó esta reunión en carácter de extraordinario, el señor Domingo Corigliano en rueda de prensa daba a conocer la resolución adoptada por la comisión: **"Por unanimidad se ha decidido no aceptar la propuesta del plantel por no considerar conveniente una reunión de tipo multitudinaria, ya que no favorecería bajo ningún aspecto a este conflicto. Además las posturas orientadas por los jugadores producirían una gran pérdida de tiempo y por lo tanto s situación. Nuestro ánimo exige alcanzar un acercamiento y tra mas negociaciones cualquier ello es que no se impondrá de a sanción. Esto no significa para dece sin lugar a dudas a tratar dencias".**

Sin mediar pausa el preside **consumar este panorama es qu una comisión especial de enlac res la misma estará compues**

HABRIA SI

En las últimas horas de a que algunos integrantes d rían estudiando la posibili por haber jugado el domin formación de divisiones in jugadores de la lista de bu nunciada, tal como lo indic mento general de la AFA.

De recibir alguna sanción muy factible que suceda— además de la pérdida de l pues Atlanta ganó 2-1— un meses con los efectos prev 131 del citado reglamento, principios de temporada C Tribunal de Disciplina lo su a causa del mal comportam patizantes.

Cabe señalar que este nada siempre y cuando se autorizó el Comité Ejecuti que por ahora no se comp

POLEMICAS CAMISETAS

Explicaciones de lo inexplicable. Salvador Monte, secretario de prensa de **Boca Juniors,** brindó anoche las razones por las cuales los elementos juveniles del club que el domingo último actuaron frente a Atlanta, por el campeonato de Primera División, vistieron camisetas numeradas con un marcador azul. Además, tuvo una dura crítica para con el ex futbolista y técnico "Xeneixe", Antonio Ubaldo Rattín, **"por opinar del tema sin estar suficientemente informado".**

El joven dirigente boquense expuso que **"el comisario deportivo nos avisó que no podíamos utilizar las camisetas habituales recién media hora antes de comenzar el partido con Atlanta y éstos dijeron que no querían cambiar las suyas por cábala".**

Al preguntársele si Boca no poseía otro juego de camisetas para utilizar ante situaciones de esa índole, **Monte dijo que sí, pero que no habían sido llevadas a la cancha "porque no recibimos ninguna comunicación previa, como es habitual".**

Posteriormente, el secretario de prensa prosiguió explicando que **"en un primer momento, Atlanta nos cedió su otro juego de camisetas, pero nos dimos cuenta que no podíamos usarlas porque había publicidad de Topper** (ellos utilizan ropa deportiva con las tres tiras) **y además en un costado decía 'Atlanta', por lo que finalmente tuvimos que utilizar un juego nuestro colocando los números en el vestuario con marcador".**

PARTIDOS DE LUJO EN LA "C"

La disputa de la vegésima tercera fecha del torneo de Primera "C" muestra varios partidos interesantes. El que más promete es el de **Almagro** (29) que viene de golear a Berazategui y mañana deberá enfrentar a otro que viene subiendo, **Argentino de Quilmes** (28) y que tampoco quiere perderle pisada a los líderes. También **San Martín** (21) está preparando las baterías para visitar a otro de los punteros, **Ituzaingó** (30) que últimamente viene de capa caída y espera esta oportunidad para levantar su performance. Entretanto en la "isla", **San Telmo** (26) pondrá su conocida garra para mantenerse en la discusión por la punta, le toca enfrentar a **Flandria** 26) que llega a este encuentro lo suficientemente agrandado luego de haber vencido, casi al final, a Ituzaingó.

El "boom" del campeonato, **Colegiales** (28) no está dispuesto a arriar sus banderas de victoria y la primera posición en su zona a la que le costó llegar. Por esa causa se le hará muy difícil al visitante **Berazategui** (22) que viene desarrollando una irregular campaña (el sábado fue goleado por los de José Ingenieros) el partido de mañana. Seguramente su técnico, Curia, intentará darles una sorpresa a los locales.

Otro de los que se encuentra en el lote puntero, **Defensa y Justicia** (28) y que también se caracteriza por su irregularidad, ya que pasa de una actuación deslumbrante a una palidez de juego verdaderamente llamativa, intentará mañana batir contundentemente a **Lamadrid** (12) que comparte el último puesto y que además tiene el triste honor de ostentar la valla más vencida del campeonato con 49 tantos en contra. Sin embargo nada está dicho y el equipo de Devoto intentará sacar un resultado que le signifique un aliciente en su incómoda situación, agravada aun más luego de la concluyente derrota sufrida el sábado último frente a Central Córdoba por 3 a 0.

Otro de los que intentará levantar su alicaída puntería será **Muñiz** (17) que en la jornada anterior fue vencido por el empinado Argentino de Quilmes por 2 a 0. Para tratar de lograrlo recibirá en Bella Vista a los "violetas" de Villa Dalmine (26) que viajarán de Campana dispuestos a conseguir los puntos que lo fortifiquen en la lucha por las primeras posiciones. Dalmine que cuenta con hombres de experiencia y con la delantera más efectiva del campeonato

Completan la jornada otros tres encuentros: **Excursionistas** (16) que viene de perder con Colegiales cotejará mañana con los "charrúas" de **Central Córdoba** (20). Estos intentarán remontar posiciones en su zona (una de las más disputadas). Para dirimir sus diferencias en los últimos tramos de la tabla se encontrarán, **Barracas** (17) y **Comunicaciones** (12). Estos últimos vienen de empatar como locales con Defensa y Justicia, en partido que pudieron haber ganado. La reaparición de algunos de sus hombres les crea esperanzas de un buen resultado.

Por último **Tristán Suárez** (13) recibirá a Deportivo Merlo (14) ambos de flojísima campaña.

AQUI ESTAN ESTOS SON

EXCURSIONISTAS-C.CORDOBA

EXCURSIONISTAS: Esperante; Lacanna, Batalla, Rada y Mezher; Luna, Bárcena y Zarza; Carrizo, Del Castillo y Leguizamón. DT: Paladino.
CENTRAL CORDOBA: Abarca; Macri, Ocampo, Killer y Colacray; MONTES, Gómez y Strambi; Manero, Guaglioni y Paolorrosi. DT: Santamaría.
Arbitro: Scime.
Cancha: Escursionistas.

DEFENSA Y JUSTICIA-GRAL.LAMADRID

DEFENSA Y JUSTICIA: Nazar; Muñoz, Guntín, Schiappacasse y Laorca; Vera, Iñiguez y Stefanutti; Urli, Roa y Bartelemi. DT: Moreno.
GENERAL LAMADRID: Medina; Espósito, Scapuzzio, Montemurro y Franco o Villasanti; Pared, Zárate y Cermeño; Rojas Arias, Villalba y Merlo. DT: Novello.
Arbitro: García.
Cancha: Defensa y Justicia.

BARRACAS CENTRAL-COMUNICACIONES

BARRACAS CENTRAL: Morán; Rodríguez, Dios, Garatea y Batista; Otero, Comisso y Lemos; Solorzano, Hel y Mussi. DT: Calabrese.
COMUNICACIONES: Carnevali; Graciani, De Souza, Márquez y Basteiro; López, Unzalo y Zembrino; Balmaceda, Lozano y Arleo. DT: Dedovich.
Arbitro: De Bary.
Cancha: Barracas Central.

MUÑIZ-VILLA DALMINE

MUÑIZ: Pintos; Di Cicco, Maturano, Samassa y García; Orozco, Escobar y Di Salvo; Cortés, Fiala y González. DT: Aguilera.
VILLA DALMINE: Lergen; D'Alegre, Schaer, Villanueva y Latreite; Gómez, Sosa y Portillo; Rivero, D'Alessandre y Basualdo. DT: Glaria.
Arbitro: Oliveto.
Cancha: Villa Dálmine.

ALMAGRO-ARG.DE QUILMES

ALMAGRO: Sarmiento; Calentino, Poles ó Henrich, González y Argueso; Carozza, Mazariche y Pereyro; Cardozo, Horvath y Catalán. DT: Rimolo.
ARGENTINO DE QUILMES: Garcilazo; M. González, Giachello, Alderete y Vittor; J. González, Castillo y Ceconatto; Chafala, Godoy y Vázquez. DT: Regina.
Arbitro: Mastrángelo.
Cancha: Almagro.

COLEGIALES-BERAZATEGUI

COLEGIALES: Heredia; Rattalino, Del Vino, Vega y Palacios; Ecker, Gómez y Vergara; Guerrero, Cotado y Mazzeo. DT: Daniele.
BERAZATEGUI: Testa; Olmedo, Peloso, Barrientes y Pérez; Pastorive, Acevedo y Sánchez; Caneva, Gervatovsky y Alvarez. DT: Curia.
Arbitro: Rojas.
Cancha: Colegiales.

ITUZAINGO-SAN MARTIN

ITUZAINGO: Mena; Benítez, Franchocci, Licastro y Nuin; Quinteros, Cataldo y Bertolini; Pérez, Valdivia y Leguizamón. DT: Nuin.
SAN MARTIN: Denis; Vilar, Núñez, Ludueña y Padilla; Sassone, Berlingieri y Bustos; Franco, González y Gómez. DT: Lendoiro.
Arbitro: Iribar.
Cancha: Midland.

SAN TELMO-FLANDRIA

SAN TELMO: Mitchel; Flores, Bergessio, Landolfi y Ramírez; Sejas, Brunetti y Dellepiane; Estigarribia, S. González y A. González. DT: Rilo.
FLANDRIA: Giacoia; Giordano, Filipetti, Camacho y Ortiz; Muñoz, Navarro y Lanutti; Peresutti, Sotelo y C. Guillermo. DT: Aldeco.
Arbitro: Quirós.
Cancha: San Telmo.

T.SUAREZ-DEP.MERLO

TRISTAN SUAREZ: Azcano; Sánchez, García, Altamiranda y Prado; Del Veliz, Caló y López; Cáceres, M. Núñez y J. Núñez. DT: Rocco.
DEPORTIVO MERLO: Pinola; Irustia, Bordón, Rodríguez y Moriale; Chacón, Suárez y Juárez; Vago, Castro de los Santos y J. Guillermo. DT: Guillén.
Arbitro: Rodríguez.
Cancha: Tristán Suárez.

ARON EL PETITORIO

Y SE FORMO UNA COMISION DE "ENLACE"

dilataría en demasía esta
a plena voluntad de poder
r de evitar para las próxi-
o de enfrentamiento, por
ora en más ningún tipo de
ada postura blanda, y obe-
lograr las mejores coinci-

e proseguía: **"Para poder se ha dispuesto constituir entre nosotros y los jugado- por los vocales titulares Juan Carlos Rinaldi, Antonio Madeo, Domingo Di Pietro, Esteban Antoyan y los vocales suplentes Alberto Damico y Roland Eddy Dodds.**

Los citados desplegarán ímprobos esfuerzos para tratar de obtener la mejor salida para ambas partes, ya que el único beneficiado será la masa societaria y esa hinchada que merece por su fidelidad lo mejor y no recibir ningún desengaño posible".

Consultado acerca de si existía un sensible debilitamiento en las convicciones expuestas por la comisión anteriormente. Corigliano expresó: **"Para nada, ¿acaso ustedes quieren ver sangre? Esto simplemente confirma nuestros más sinceros deseos de poder alcanzar el mejor de los acercamientos y a corto plazo".**

Con nítida sinceridad el presidente resaltaba: **"Nobleza obliga a recalcar la posición de los jugadores de quedar en silencio durante 48 horas, ya que estimo que significa un acto de grandeza y querer establecer el máximo de los espíritus de acercamientos. Personalmente tengo sobrada confianza en la actividad que se llevará a cabo en los próximoas días, ya que se han designado elementos muy capaces de poder arribar a un final feliz en esta misión que requiere de tolerancia y paciencia al por mayor.**

En tanto el vocal suplente Roland Eddy Dodds ofrecía su testimonio: **"Si bien todavía no tenemos proyectado elementos concretos para el diálogo, entendemos que proximamente registraremos varias propuestas que serán por supuesto vertidas por la comisión para después trasladárselos al plantel. La tarea no será para nada fácil, pero pensamos que si atemperamos en alguna medida todo lo que haya quedado como frustrado y ponemos sobre la mesa, opciones que contengan una cuota elemental de buena voluntad la cosa tiene que arribar a buen puerto. Somos conscientes de esta labor pero apelaremos a nuestros máximos esfuerzos para conseguir sin la mayor pérdida de tiempo, la solución a este conflicto que no beneficia a nadie.**

En otro orden de cosas los directivos aceptaron la intimación de doscientos empleados del club, que se les adeuda junio y medio aguinaldo. A la vez aseguraron que cumplirán con la demanda a la mayor brevedad.

NCIONES

r, trascendió en la AFA
Comité Ejecutivo esta-
l de sancionar a Boca,
ante Atlanta con una
tores; es decir sin los 8
a fe oportunamente de-
l artículo 205 del regla-

cosa que si se estudia es
Boca le correspondería,
puntos —ya los perdió,
uspensión de uno a tres
s en los artículos 116 a
e son los que soportó a
arita Juniors cuando el
endió por más de un mes
nto de un grupo de sim-

a podría quedar en la
mpruebe que a Boca lo
Julio Grondona. Cosa
ó.

POR CULPA DE LA PLATA

Si bien actualmente el gran problema de **Boca** parece ser el conflicto que mantiene con su plantel, existen otros tanto o más graves que éste.

Según la óptica con que se lo mire. Por ejemplo, las obras de refacción del estadio **"La Bombonera"** se encuentran paralizadas por la falta de materiales, en tanto que el club adeuda al personal contratado el pago íntegro de dos quincenas y el medio aguinaldo, de acuerdo a lo revelado por **Miguel Zapata**, delegado gremial.

Los empleados contratados, que son ochenta, aproximadamente, habían recibido la promesa de que ayer se les abonaría la segunda quincena del mes de junio y el medio aguinaldo correspondiente, pero luego de efectuar una larga espera, se les comunicó que ese dinero recién les será abonado el próximo lunes.

Finalmente, **Zapata** aclaró que los trabajadores cumplen sus horarios en forma regular a pesar que **"desde el primero de julio pasado están paradas todas las obras porque no hay materiales, ya que según tengo entendido también se les adeuda dinero a los proveedores".**

Los empleados, si bien no adoptaron aún ninguna medida de fuerza, expresaron que esperan que el lunes venidero cumplan lo prometido, porque "lo que ganamos apenas nos alcanza para vivir y nuestro caso es totalmente diferente al de los jugadores, que generalmente ganan mucho más".

● ¿PAGARAN?

La duda de los empleados tiene una razón de ser, y es que, de acuerdo a los trascendidos recogidos en las adyacencias de Brandsen 805, sede "xeneixe", todo el dinero que pueda reunirse en estas horas será destinado para pagar la deuda que se mantiene con el plantel, lo que derivaría en una nueva postergación para el personal que trabaja en la refacción del estadio.

● HAY MAS DEUDAS

Pero no únicamente el problema planteado en las últimas horas por el personal contratado del estadio deberán responder las autoridades de Boca. También tendrán que buscar alguna "solución" para la intimación efectuada desde otros sectores de la entidad.

En efecto, ayer por la noche **llegó a la sede boquense la intimación del personal administrativo y de maestranza de Boca, que pretende** —y con razón— **cobrar los sueldos del mes de junio y el medio aguinaldo.**

Trasladada la inquietud al presidente "xeneixe", **Domingo Corigliano,** éste, algo apesadumbrado, respondió que **"trataremos de hacer todo lo posible por solucionar ese inconveniente".** No obstante, **Corigliano** no aclaró dentro de qué plazo piensan regularizar la situación de los empleados, que empezaron a perder la paciencia que habían exhibido hasta el momento.

● "IMPASSE"

Por otra parte, uno de los temas urticantes que debe tratar y resolver la C.D. es la renuncia presentada por el tesorero Héctor Martínez Sosa.

Hasta el momento lo único que surgió es una "impasse" en la definición: ya que se creó un comité de finanzas para que se encuentre soluciones y con ello se convenza a Martínez Sosa para que continúe en el cargo.

ISLAS POR EL PATO Y A DORMIR

Con la ya confirmada baja de **Ubaldo Matildo Fillol**, con la convocatoria de **Luis Alberto Islas** en calidad de segundo arquero— y todavía con dudas en cuanto a la presencia de **Jorge Luis Burruchaga**, el seleccionado argentino de fútbol se concentrará esta noche con vistas al partido del próximo miércoles ante Uruguay, cotejo que se llevará a cabo en el estadio Centenario, de Montevideo.

Los integrantes del plantel argentino se reunirán hoy a las 22.30, aproximadamente, en un hotel de barrio Norte, ubicado en Libertad y Santa Fe, y el lunes se entrenarán en doble turno para viajar al día siguiente a las 14 con destino a la capital uruguaya.

La **Asociación del Fútbol Argentino** envió anoche un telefonograma a Rosario, donde se encuentra el plantel de **Estudiantes**, equipo en el que milita el arquero **Luis Islas**, convocándolo para esta noche misma, en caso que resulte lesionado o bien para el lunes venidero directamente en Ezeiza, en la Federación de Empleados de Comercio, lugar en el que se entrena habitualmente el plantel argentino.

La novedad más importante del día fue la citación del juvenil arquero "pincharrata", que llegó como consecuencia de la deserción obligada de **Ubaldo Matildo Fillol**, algo que prácticamente ya se preveía.

Fillol confirmó ayer al mediodía que no podría jugar ante Uruguay debido a que su equipo, el **Flamengo, de Brasil**, tenía que medirse el jueves próximo —un día después de **Uruguay - Argentina**— contra el **Gremio, de Porto Alegre**, en partido decisivo para proclamar al otro finalista que tendrá que enfrentarse con **Independiente** para decidir cuál será el campeón de la **Copa Libertadores de América.**

"Los dirigentes del Flamengo y Gremio estuvieron reunidos varias horas después que le ganáramos a los venezolanos y decidieron jugar el tercer partido por la Copa el jueves, en el estadio Pacaembú, por eso será imposible jugar con la selección", expresó Fillol.

El ex arquero de River Plate se convirtió de esta manera en la segunda baja del equipo anunciado por **Carlos Bilardo** para jugar contra Uruguay, debido a que también fue descartada la presencia del goleador **Ricardo Gareca**, inhabilitado por **Boca Juniors**, que lo suspendió por doce días junto a otros catorce profesionales de la entidad "auriazul". Este problema también es padecido por el zaguero de Boca **Oscar Ruggeri**, aunque el caso de éste es de más fácil solución, por cuanto iba a salir como suplente al igual que en el encuentro Brasil - Argentina.

A las ausencias mencionadas, podría sumarse además la del hábil volante de **Independiente, Jorge Luis Burruchaga**, quien se encuentra afectado de bronquitis y será **"difícil"** que juegue ante **Uruguay**, según informó el médico de los seleccionados nacionales, doctor **Raúl Madero.**

Burruchaga asistió igualmente ayer a la minipráctica cumplida por **Carlos Bilardo** con los jugadores **Ricardo Giusti, Claudio Marangoni, Néstor Clausen** y **Enzo Trossero**, aunque no se sumó al trabajo. **Bilardo** conversó con él y luego se dedicó a entrenar con los mencionados jugadores de **Independiente**, quienes no obtuvieron la autorización de AFA para viajar a Perú y jugar un amistoso con su equipo, Independiente, que tiene fecha libre por el certamen local.

● ASISTEN

A la concentración de esta noche asistirán los siguientes jugadores: **Nery Pumpido y Julio Olarticoechea** (River); **Enzo Trossero, Claudio Marangoni, Néstor Clausen, Ricardo Giusti y Jorge Burruchaga** (Independiente); **Alberto Márcico y Oscar Garré** (Ferro); **José Ponce, Marcelo Trobbiani, Alejandro Sabella, Luis Islas, Miguel Russo y Rubén Agüero** (Estudiantes); **Jorge Rinaldi y Rubén Insúa** (San Lorenzo) y **Gerardo González** (Rosario Central). A esta lista deberá agregársele después **José Luis Brown**, quien está jugando en Nacional de Medellín, Colombia, y obtuvo permiso para integrarse a la selección para este encuentro.

LOS PUNTEROS DE LA "D" FAVORITOS

La decimoséptima fecha del campeonato de la "D" se jugará mañana a partir de las 15.30. En el encuentro más importante de la fecha se enfrentarán por la **zona A**, Liniers que va segundo a un punto de Argentino de Merlo, y que recibirá a Puerto Italiano, mientras el puntero de la zona Argentino de Merlo, recibirá a Acassuso.

Por la **zona B** también hay interesantes encuentros. Esta zona está encabezada por Laferrere y Dock Sud que se enfrentarán con equipos que estan en las antípodas de su posición en la tabla.

● ZONA "A"

Dos son los encuentros excluyentes en esta zona: **Liniers** (25) intentará vencer a **Puerto Italiano** (14) para dar alcance a **Argentino de Merlo** (26) que tratará de aumentar su ventaja ganándole al débil **Acassuso** (8). También se enfrentan en el clásico: **F.C.Urquiza** (12) y **J.J.Urquiza** (14).

Los otros encuentros: **Español** (22) - Luján (19); **Juventud Unida** (22) - **Fénix** (4); **Ballester** (10) - **Midland** (19).

● ZONA "B"

En esta zona los punteros enfrentarán también a equipos retrasados.

Laferrere (26) visitará a **Deportivo Riestra** (11) en encuentro sin mucho riesgo. Por su parte **Dock Sud** (26) también puntero visitará el siempre difícil reducto de **Victoriano Arenas** (9). El resto de la fecha: **Belgrano** (6) - **Barracas** (15); **Claypole** (17) - **Sacachispas** (15); **Brown** (18) - **S.Carlos** (21); **Cambaceres** (22) - **Cañuelas** (13); **Paraguayo** (16) - **Yupanqui** (9).

Palpitando la Vuelta

El **"Nono Pichi"** está cada vez más insoportable. Ahora usa un conjunto deportivo rojo de su hija y botas de última moda su esposa. Ataviado de esa manera nos dijo: **"Hay varios allegados de Deportivo Español que ya están pensando en que darán la vuelta olímpica en cancha de Vélez frente a Racing. Es que sacan números, hacen cálculos y creen firmemente que el campeonato, para ellos, termina mucho antes".**

¿Repetirán la Cábala?

"Habrá que ver si mañana los jugadores de Racing repiten la cábala que pusieron en práctica con Talleres y que tan poco resultado les diera. Es que atrás de la puerta de entrada al vestuario, habían colgado una ristra de ajo con una cinta roja para alejar los malos espíritus."

"Princesa Carola" fue quien lo dijo. La niña anda muy apurada, pues dejó de lado al **"Gordito Piti"**

Petracca no lo Quiere Largar

"Luis Zaeta" está al borde de la histeria. Es que el ridículo personaje, que usa zapatillas amarillas, pullover verde con franjas lilas, medias fucsia y pantalones calados, sigue sufiendo las consecuencias de su enfermedad. Es que como buen fanático de los colores se ha pescado una peste de la gran flauta, y por llamarla de alguna manera, le puSieron "la Rosa". Esto hace que tenga que estar todo el tiempo mirando la almohada. Por teléfono nuestro "Mariposón" nos dijo: **"Los dirigentes de AFA están tratando de convencer a Petracca para que permita que Lelo García vaya reacondicionando distintos campos de juego, dado el desastrozo estado que tienen. El presi se mantiene firme y no le gusta mucho la idea, ya que lo quiere para Vélez solamente".**

Un Enojo Monumental

"Hay bastante malestar entre un grupo de asociados con el hermano de Oscar Pipino Mas, "Pocho", quien dirige las divisiones infantiles de River. Es que señalan que este muchacho trata mal a los chicos, que tienen 10 u 11 años, ya que los grita a cada momento. Es más, me enteré que algunos de esos asociados de River enviaron una nota de protesta al presidente Hugo Santilli". Lo comentó el **"Oficial Cotur".**

Chaca Pide Garantía

Los dirigentes de Chacarita piensan en todo. Por lo menos en lo que a no perder se refiere. Resulta que River les pidió adelantar para el 8 de agosto el partido que debían disputar el 15, debido a que los millonarios tienen programada una gira por el exterior. Según nos enteramos, los directivos funebreros, aceptarían eso, pero siempre y cuando River les garantice unos 400 mil pesos limpios de la recaudación.

ITALIA: FIN DEL LIO, BAGNI DIJO SI

BARGA, Italia, 14 (UPI).— Llegó la paz al fútbol italiano y alivio para muchos al solucionarse la engorrosa situación que hacía peligrar la concurrencia de la selección olímpica de fútbol de Italia a las olimpíadas de Los Angeles (EE.UU.). Funcionarios del fútbol italiano revocaron su propia decisión de excluir del plantel al capitán del equipo, Salvatore Bagni, esfumándose de tal manera la amenaza del resto del plantel de no asistir a los Juegos Olímpicos.

La Federación de Fútbol italiana y el Comité Olímpico Nacional de Italia (CONI), permitieron el retorno de Bagni al equipo a cambio de su promesa de aceptar la transferencia al Nápoli de Milán, cedido por el club Internazionale.

Bagni, de 27 años, nombrado capitán de la selección olímpica, fúe la figura central en el escándalo que estremeció al fútbol italiano en las últimas dos semanas.

Bagni primeramente había aceptado su traspaso al Nápoli y luego, por razones aún no explicadas, cambió de opinión. Inter reaccionó diciendo que el mencionado jugador no jugaría en el equipo en la próxima temporada.

Con el cambio original de decisión, Bagni, se había puesto en una situación incómoda. Ejecutivos del fútbol de Italia decidieron que ellos no podían, bajo esas circunstancias, permitirle jugar en la selección olímpica italiana.

El presidente de la Federación de Fútbol, Federico Sordillo, y Franco Carraro, presidente del olímpico, habían dado a conocer un comunicado en el cual se informaba "que **habían decidido excluir a Salvatore Bagni del equipo olímpico italiano".**

Esa medida provocó mucha confusión y una serie de lios que pareció no iban a concluir nunca. Felizmente, tras muchas conversaciones y reuniones se llegó a un acuerdo satisfactorio para todos. El Comité Olímpico italiano había comunicado previamente que iba a disolver el plantel ante la negativa de sus integrantes de presentarse a competir en Los Angeles, en solidaridad con su compañero Bagni.

Esto seguramente ha influido en la decisión de los jugadores y en el propio Bagni que, finalmente, aceptó pasar al Nápoli.

● **40.000 ABONOS**

NAPOLES, 14 (EFE).— Cuarenta mil personas solicitaron nuevos abonos al Napoli, para la próxima temporada de fútbol, aportando así más de siete millones de dólares al club de Diego Maradona, principal artífice de estos fabulosos ingresos.

En el primer día de la nueva campaña de abonos, el Nápoles superó las previsiones más optimistas y asoció en 24 horas 40 de los 50 mil nuevos socios que tenía previsto tras el fichaje del argentino.

Durante todo el viernes largas colas de napolitanos frente a las vetanillas del club confirmaron que la pasión despertada por "Dieguito" no era flor de un día. Los directivos del club consideran ahora la posibilidad de aumentar el tope de nuevos abonos.

EXPULSION CON SABOR A CRIMEN

KAISER LA PEGO

FRANCFORT, 13 (DPA).— El futbolista ex internacional alemán occidental Franz Beckenbauer y el que fuera asistente del "Coach" Jupp Derwall, Horst Koeppel, se hicieron hoy cargo oficialmente de la Selección alemana de fútbol, tras su fracaso en el europeo Francia '84.

La decisión fue adoptada por el presidente de la Federación Alemana Occidental de Fútbol, Hermann Neuberger, tras reunirse en Francfort los 18 miembros de la presidencia de la Federación.

Además, la presidencia decidió formalmente no nombrar un nuevo entrenador tras la retirada de Jupp Derwall como "Coach".

La declaración de Neuberger a la prensa es la siguiente:

1) Tras la retirada de Jupp Derwall no será nombrado otro "entrenador federal".

2) El cuidado de la Selección estará a cargo de un "jefe de equipo" y un "entrenador nacional".

a) Como jefe de equipo se designó a Franz Beckenbauer hasta el 30 de junio de 1986.

b) El entrenamiento de la Selección correrá a cargo del profesor de fútbol Horst Koeppel.

c) En la Selección de los jugadores cooperarán el jefe de equipo y el entrenador nacional. Si hay división de opiniones, decide el jefe de equipo.

d) Para todas las demás cuestiones de la Selección, es competente el jefe de equipo.

El futuro en la Federación del entrenador "olímpico", Erich Ribbeck, cuyo nombre se rumoreó como ayudante de Beckenbauer, lo decidirá Neuberger cuando Ribbeck regrese de Los Angeles.

Evidentemente que las designaciones realizadas por la Federación Alemana de Fútbol fueron verdaderos aciertos. Dado que han sido ubicados en los puestos claves a dos hombres muy fogueados en el fútbol,

Macaco vio la Roja, Pegó Pero lo "Mataron"

SAN PABLO, Brasil, 14.— Un jugador, **Bauer** del equipo de Segunda División, **Aracatuba**, que disputa el campeonato de la liga paulista, se encuentra en estado grave, a causa de serias lesiones que recibió en una descomunal batalla. **Bauer** reaccionó intempestivamente luego que el árbitro lo expulsará. De allí en más todo sucedió vertiginosamente. Bauer comenzó a agredir a todo el que le salía al paso. Los atacados contestaron con igual o mayor saña aun. En determinado momento el jugador quedó arrinconado por sus contrincantes que no titubearon en atacarlo de todas las maneras imaginables... fue así que terribles golpes aplicados con los puños y zapatos fueron a dar en la humanidad del infeliz. A todo esto sus compañeros redoblaron sus esfuerzos para tratar de evitar lo inevitable. El resultado de la lucha fue el estado desesperante en que se encuentra Bauer. Luego de ser trasladado al hospital, a don de llegó en estado de coma, comenzó a ser atendido de sus múltiples fracturas. Es así que se determinó que padece fractura de mandíbula, cráneo, de costillas piernas y brazos, e incluso estallido de diversos órganos internos. Los médicos del hospital de San Pablo están haciendo lo humanamente posible para sacar al jugador de la difícil situación en que se encuentra. Sin embargo los últimos partes médicos apuntan que no hay ningún tipo de evolución y que por el contrario cada rato que pasa se pierden las esperanzas. Este suceso a conmovido a la afición brasileña, que sigue atentamente el desenlace de la dolorosa situación.

Mientras tanto, los familiares de Bauer y los directivos del Aracatuba han radicado una denuncia por agresión y acusan a los atacantes.

En definitiva la que va a decidir va ser la justicia brasileña.

● **EXPECTATIVA**

RIO DE JANEIRO, 14 (AP, AFP y ANSA).— Toda la afición deportiva brasileña está pendiente del gran partido que la semana venidera —el jueves— cumplirán por la Copa Libertadores de América, Flamengo y Gremio, con miras a clasificar al finalista que se opondrá a Independiente, de Argentina.

En Brasil, como también en toda América, se le tiene un gran respecto futbolístico a los "Diablos rojos" de Avellaneda, séxtuple campeón de la Libertadores, donde presentó siempre aguerridas y fogueadas formaciones. Por esto es que en Brasil se le teme mucho a Independiente. Es opinión de los técnicos de Gremio y del Flamengo, el deseo que había de que fuese otro equipo y no uno de Argentina, que llegue a esta final, dado que así podrían los elencos brasileños tener mayores posibilidades, por ejemplo ante un conjunto uruguayo, paraguayo o chileno.

● **"AUTENTICO"**

RIO DE JANEIRO, 14 (ANSA).— El matutino "Jornal Do Sports" advierte que el equipo que resulte titular del grupo dos de las semifinales de la Copa Libertadores encontrará en la próxima etapa a un **"auténtico campeón", el Independiente de Argentina.**

Luego de señalar que **"la escuela argentina estará representada por un auténtico campeón"**, recuerda que **Independiente es el único club que venció la Copa Libertadores seis veces, en 1964, 66, 72, 73, 74 y 75.**

Entretanto, el respeto que impone a sus adversarios no adviene de las conquistas pasadas, sino de la tradición de su garra y de la mística de imbatible en su propio campo".

CON REFUERZOS

MONTEVIDEO, 14 (AFP).— Los uruguayos tienen como próximo e inmediato objetivo el partido de la semana venidera a nivel de selección de fútbol, contra la Argentina a cumplirse el miércoles en el estadio Centenario, cotejo que ha despertado mucha atracción por el hecho de que los aficionados desean observar el rendimiento de algunos nuevos jugadores incorporados al plantel.

El director técnico Borrás, tiene en sus planes el injeto de jóvenes que ya son más que promesas junto a los consagrados, a los efectos de consolidar un buen plantel.

Al respecto, los fútbolistas, Wilmar Cabrera y Amaro Nadal, requeridos por el mencionado técnico para el partido contra Argentina, han viajado desde Colombia, donde están jugando, y arribaron a Uruguay para ponerse a las ordenes de Borrás, para reforzar el equipo.

● **IMPACIENCIA**

En cambio el mencionado técnico no oculta su impaciencia al no poder contar con el arquero titular de la selección Rodolfo Rodríguez, al que su actual club, Santos, de Brasil, no le concedió permiso para poder jugar en este amistoso. De tal modo y ante la novedad. Borrás dispuso que la valla la cubra José Luis Sosa, arquero de Nacional que viene jugando con bastante acierto en el campeonato local.

El plantel uruguayo quedará concentrado el lunes, tras los partidos oficiales del domingo, y confían brindar buen fútbol ante un adversario exigente como lo será el conjunto albiceleste de Argentina aunque se sabe que tendrá varias forzosas deserciones.

Los tradicionales rivales futbolísticos del Plata expondrán el 18 de julio, día patriótico para los uruguayos, toda la calidad indiscutida de su excelente fútbol.

RUGBY: SUDAFRICANOS NO NOS PREOCUPAN

MENDOZA, 14 (De nuestro corresponsal).— El presidente de la Unión de Rugby de Cuyo, Luis Abregó, dijo que el partido que jugarán a más de 60 kilómetros de esta capital un equipo de escolares sudafricanos y un combinado de juveniles locales se ha concertado **"sin la más mínima intervención"** de la entidad.

Esta será la cuarta presentación en el país de los sudafricanos, alumnos del colegio "Groote School" que están de viaje de egresados y no conforman otra cosa que un elenco de aficionados a este deporte, que en Sudáfrica es el de mayor adhesión popular.

Abregó comentó que la Unión **"no está enterada oficialmente" del choque de los sudafricanos con un equipo que se ha integrado aquí para recibirlos mediante invitación a juveniles de distintas divisiones de conjuntos de rugby local".**

La delegación de sudafricanos llegó procedente de San Juan —donde perdió un encuentro similar— y se presentará hoy en la cancha del Centro Deportivo Rivadavia, en un departamento ubicado a 62 kilómetros de esta capital.

"El combinado de juveniles locales de 19 años no tiene entrenador y es en realidad un grupo de amigos que se propusieron juntarse para recibir a los sudafricanos", dijo por su parte el periodista especializado del diario Mendoza, Andrés Gabrielli.

Abregó le manifestó al periodista local que no ha recibido directiva alguna de las autoridades nacionales sobre el modo de proceder ante la situación creada.

Así deberá tomarse, con esa intención dado que no tienen nombre oficial de ninguna institución sudafricana, ni representan al rugby de ese país. Se trata de jóvenes que han salido de viaje y no se les puede prohibir que practiquen su deporte preferido. Con ello no quebranta ninguna ley ni tampoco el reglamento argentino de ese deporte.

JAPON NO TEME PERO PEDIRA PROTECCION

TOKIO, 14 (ANSA).— El presidente del Comité Olímpico japonés, Tetsuo Morimoto, declaró que **"no tendremos en cuenta la carta supuestamente enviada por la secta Ku Klux Klan, donde amenazaban con matar a los atletas de color que tomen parte en los Juegos Olímpicos de Los Angeles, ya que se trata de la acción de un pequeño grupo de personas. No hay que hacerle el juego a ellos".**

Pero, de cualquier manera, se informó, no bien la delegación arribe a los Estados Unidose se dará cuenta en forma oficial, a las autoridades de las amenazas solicitando además, protección para los deportistas japoneses, como una medida precautoria.

● **RECORD MUNDIAL**

LONDRES, 14 (AP).— El soviético Sergei Bubka superó anoche su propio record mundial de salto con garrocha al lograr 5,90 metros en el estadio Crystal Palace.

Bubka, uno de los campeones mundiales y olímpicos del este europeo que participa en estas competencias de atletismo, superó el record en su primer intento.

Fue la cuarta vez este año que Bubka, de 20 años, superó su marca.

La última vez fue en París el 2 de junio cuando saltó 5,88 metros.

Tras superar la marca, Bubka —que ganó el campeonato mundial en Helsinki el año pasado, pidió que la barra fuera elevada otros dos centímetros.

Lo intentó tres veces pero no pudo lograr más altura, aunque en la segunda ocasión pareció haber superado el listón, aunque finalmente lo arrastró en la caída.

La competencia de garrocha fue iniciada en una soleada tarde, y concluyó tres horas después al caer la noche.

RIVER Y SEDALO, UNA FINAL ELECTRIZANTE

Por la final del torneo "25 de Mayo" de hándbol masculino, organizado por la Sociedad Alemana de Villa Ballester, el domingo, a las 16, jugarán el equipo local y Estudiantes de La Plata por el tercer puesto, mientras que a las 17.30, River y Sedalo lo harán por el primer puesto.

Hoy en el club ALALF se disputarán las semifinales del torneo "Angel del Pero" de hándból femenino.

Este torneo que tuvo atrayente e intensa disputa fue del agrado de los aficionados que, en buen número, concurrieron a presenciar las alternativas del desarrollo de buenos partidos. Ahora, en la instancia final del torneo, se toparán dos buenos, los mejores: River Plate y SEDALO, que se sacarán chispas en un partido donde no habrá ningún tipo de claudicaciones ni renuncios.

● **VOLEIBOL, GANO FERRO**

Ferrocarril Oeste superó por 3-1 a GEBA en condición de visitante, al disputarse la segunda fecha del campeonato "Ciudad de Buenos Aires" de vóleibol femenino. Por su parte, Morón derrotó a Independiente por 3-0 y River por idéntico marcador a San Fernando.

La Federación Metropolitana de Vóleibol, emitió un comunicado deslindando responsabilidades "sobre la redacción, o cualquier concepto injurioso", que se haya deslizado en las informaciones periodísticas publicadas sobre la sanción aplicada a las jugadoras Nora Casais, Andre González, Giselle Sánchez, Sandre Kotetich, Viviana Onetto y Claudia Ombroni, sancionadas por el presunto hurto de toallas y otros enseres en el hotel donde se alojaron durante la disputa del Campeonato Argentino Juvenil de Mendoza.

Las nombradas integraron el elenco capitalino y además Casais, González y Ombroni son integrantes de la Selección nacional.

LOS YANQUIS EN VENTAJA

McEnroe Apabulló a Batata; el Pibe Jaite le dio Lucha a Connors

ATLANTA, Estados Unidos, 14 (UPI, EFE, AP).— Estados Unidos como se preveía aventaja a la Argentina por 2-0, luego de la disputa de la primera jornada de la Copa Davis de tenis. **John McEnroe** le ganó el primer punto en disputa a **José Luis Clerc** por **6-4, 6-0, 6-2.** En el segundo match, **Jimmy Connors,** venció luego de dura tarea al bisoño **Martín Jaite** por **6-3, 6-4 y 10-8.**

Hoy se jugará el match de dobles entre **McEnroe - Fleming; Clerc - Jaite,** de perder la pareja de argentinos, Estados Unidos se habrá adjudicado el match por los cuartos de final de la Copa.

● **JIMMY CONNORS-MARTIN JAITE**

Un hueso muy duro de roer fue **Jaite** para el norteamericano, el juvenil jugador argentino asombró por su aplomo y calidad al público y a la crítica. Además demostró que el tenis argentino tiene la posibilidad de continuar el camino iniciado por **Guillermo Vilas** (ausente por lesión). **Connors** debió esforzarse a fondo para ganar el segundo punto del match. El popular y efectivo norteamericano, debió subir frecuentemente a la red y recién pudo vencer cuando explotó hábilmente los errores de **Jaite.** Este exhibió un excelente saque que complicó las devoluciones de **Connors.** En el cuarto game **Connors** pudo quebrar el saque del argentino para después llegar al final del set con una ventaja de 6-3.

En el segundo set **Jaite** perdió su saque en el tercer game, pero quebró a su rival con buen juego en el 6° game, pero **Connors** aprovechó errores de **Jaite** en el revés

En el tercer set **Jaite** levantó aún más su nivel. En cambio, **Connors** se mostró impreciso. Ambos se quebraron el saque mutuamente y el argentino llegó a ponerse 5-4 con el saque a su disposición, pero no pudo aprovechar la oportunidad y **Connors** levantó el game. Volvióse a repetir la situación cuando **Jaite** ganaba 6-5 y **Connors volvió a repuntar. Luego en el 13° game Jaite** superó 3 macht - points, reteniendo su saque e igualando 7-7. Nuevamente cuando se hallaban 8-8 levantó Jaite dos break - points, pero el tercero lo venció, poniéndose Connors 9-8. Este ejecutó sus saques con seguridad y ganó el game y por ende el partido por 10-8, a un Jaite de 19 años y que a pesar de su escasa experiencia internacional, compitió a satisfacción.

● **JOHN McENROE-JOSE LUIS CLERC**

Totalmente distinto fue el desarrollo del match entre **Clerc** y **McEnroe.** Tal es así que el argentino declaró al término del encuentro que **McEnroe "me mató, él jugó con la serenidad del que se sabe imbatible. Yo no jugué mal, aunque no anduve bien en el servicio".** El primer set, fue parejo, hasta que **McEnroe,** le quebró el saque a **Clerc** y luego ganó el set por 6-4.

A partir de allí e incluso abarcando el segundo set y parte del tercero el norteamericano ganó 8 games seguidos. El set se lo adjudicó por 6-0. Y el tercer y último set lo ganó por 6-2. **Clerc** estuvo a su altura solamente en el primer set. Con este panorama, solo podemos mantener una leve esperanza si el doble argentino logra vencer en el encuentro de hoy, pero los norteamericanos son los mejores del mundo en dobles.

PASO A LA FINAL

RIO DE JANEIRO, 14 (UPI).— La argentina Adriana Villagrán derrotó a su compatriota Emilse Rapponi Longo para pasar a la final por la copa Santista Textil de Tenis, en donde jugará por el título con la italiana Ana María Cecchini.

Villagrán venció a Longo 7-6, 6-3 a pesar de los fuertes vientos que soplaban en la cancha.

El primer set fue un duelo entre ambas, en donde hubo ocho cambios de servicios mayormente provocados por el viento, con Longo colocándose 6-5 luego de ir perdiendo la mitad del mismo. Pero Villagrán rompió el servicio de su rival para una victoria 7-6.

La pareja jugó mejor a pesar del viento en el segundo set, rompiéndose el servicio solo en cuatro ocasiones, pero Villagrán dominó a su cansada rival a partir de la mitad del set, ganando tres juegos seguidos para triunfar finalmente 6-3.

Cecchini derrotó a la brasileña Silvana Campos 6-4, 6-2 para llegar a la final.

POPPY EN LOS MIL

ADENAU, Alemania Occidental, 14 (DPA).— El piloto argentino Oscar Rubén "Poppy" Larrauri, ex campeón europeo de la Fórmula Tres, participará mañana en los "Mil Kilómetros de Nurburgring", cuarta competencia puntable del año para el campeonato mundial de resistencia en las especialidades de pilotos y marcas.

Larrauri volverá a compartir la responsabilidad de la conducción de un Porsche 956 Turbo, con el italiano Massimo Sigala. Ambos tuvieron destacada labor el mes pasado en las clásicas "24 Horas de Le Mans", la competencia de larga duración más famosa del mundo, donde llegaron en el sexto lugar, tras una prolongada detención en boxes que los perjudicó.

Larrauri - Sigala ocupaban el tercer lugar cuando se detuvieron obligatoriamente por un desperfecto eléctrico, pero luego recuperaron y aunque perdieron varias vueltas en relación al puntero, lograron arribar en el sexto lugar. Esa performance hace abrigar tanto a Larrauri como a Sigala, esperanzas de una buena colocación final en los "Mil Kilómetros de Nurburgring", si es que el Porsche se muestra confiable en una prueba tan dura.

La confiabilidad mecánica será fundamental, pero el binomio argentino - italiano ha trabajado a conciencia para el difícil evento.

LA QUINTA DE F-2 CODASUR

MARCOS JUAREZ, Córdoba, 14 (De nuestro corresponsal).— Con la organización del Marcos Juárez Motor Club y la fiscalización de la Comisión Deportiva Automovilística del Automóvil Club Argentino, se realizará mañana en el autódromo local, la quinta competencia del año correspondiente a la Fórmula Dos CODASUR.

● **INICIO**

La actividad dominguera comenzará a las 10, con las clásicas pruebas de tanques llenos y a las 12.40 está prevista la largada de la competencia sobre 43 vueltas al trazado de 2.250 metros. A las 12 se realizará la final de una competencia correspondiente a la categoría zonal Fórmula Renault Cordobesa, que será sobre 18 circuitos.

Realizadas cuatro competencias, las posiciones en el campeonato de la Fórmula Dos CODASUR están encabezadas por Guillermo Maldonado, con 24 puntos, seguido por Miguel Angel Guerra, ambos de la Argentina, con 15, mientras que el uruguayo José Pedro Passadore marcha tercero con 11 y luego siguen otros dos argentinos, Guillermo Kissling, con 9 y Alberto Scarazzini, con 7.

Maldonado y Scarazzini son los principales aspirantes a la victoria por el lado de los que utilizan motores VW 1500 y contarán con el apoyo que puedan prestarle Luis Di Palma, Fernando Croceri, Roberto Urretavizcaya, Osvaldo "Cocho" López y Jorge Omar Del Río, entre otros.

Por su parte, Guerra, Kissling y el uruguayo Passadore lideran el grupo de quienes usan grupos impulsores Renault y serán acompañados en la batalla por Gustavo Sommi, Norberto Picetti, el paraguayo Danny Candia y otros. Tanto unos como otros, utilizarán chassis construidos por Oreste Berta.

Hay que destacar la presencia del piloto brasileño Raúl Bosel, que viajó especialmente desde Nueva York para tomar parte en la carrera, quien tripulará un Berta-VW 1500 del equipo INI competición, máquina con la que se luciera ampliamente, a pesar de desertar posteriormente, en la última carrera de la categoría sudamericana disputada en el autódromo de Salta.

● **CANDIDATOS**

Ya desde el primer día de ensayos, ocurridos ayer, varios pilotos bajaron la barrera del minuto, signo inequívoco de que son varios los candidatos a llevarse la corona de laureles.

Maldonado, Scarazzini, Di Palma, "Cocho" López, Picetti, Kissling, Urretavizcaya, Guerra, Passadore, Croceri y Boesel estaban separados apenas por milésimas de segundo. Eso hará que el pelotón de vanguardia, sea muy denso y cualquiera pueda alcanzar la victoria.

DI PALMA TENDRA UN CHICHE ALEMAN PARA DAR GUERRA

Luis Ruben Di Palma se sumará a las huestes del equipo alemán occidental Audi, el que así tendrá dos tripulaciones argentinas en los cuatro autos que presentará en el Rally Internacional "Argentina '84" que el Automóvil Club Argentino hará disputar por rutas de la Provincia de Córdoba entre el 27 del corriente y el 1° de agosto próximo.

El equipo Audi ya había incorporado a Jorge Recalde- Jorge Del Buono y a Luis Di Palma lo volverá a acompañar como navegante Néstor Streimel, quien ya lo hiciera el año pasado cuando ambos cumplieron gran actuación en San Carlos de Bariloche, hasta que se vieron obligados a abandonar.

La poderosa escuadra alemana se completará con los finlandeses Hannu Mikkola - Arne Hertz y los suecos Stig Bmomqvist - Bjorn Cedeberg. Estos dos últimos ya arribaron al país y se encuentran recorriendo parte de la ruta en Córdoba, en compañía de Roland Gumper, jefe del equipo Audi.

Hasta el momento, en el Rally suman más de 140 los inscriptos, lo que constituye un record absoluto desde que el ACA hace disputar anualmente la competencia. En efecto, en 1979, los participantes fueron 71; en 1980, 98; en 1981, 104; en 1982, no se disputó; en 1983, 125 y ahora, hasta el momento, las inscripciones pasaron las 140.

El próximo lunes 16 a las 20, serán clausuradas las inscripciones en la sede central del Automóvil Club Argentino, Avenida del Libertador 1850 y el próximo viernes 20, se llevará a cabo el acto del sorteo de los números que las tripulaciones llevarán en sus autos y el consiguiente orden de largada. Para ello se tomarán en cuenta las prioridades acordadas por la (FISA).

LA MUERTE VA EN DOS RUEDAS

BRUSELAS, Bélgica, 14 (EFE).— Tras una penosa agonía, falleció ayer en el hospital de esta ciudad, el piloto motociclista británico Kevin Wretton, quien había sufrido un espectacular accidente el sábado último, cuando trataba de clasificar para el "Gran Premio Motociclístico de Bélgica" en la categoría de los 500 cm3.

Wretton trataba de bajar sus tiempos en el peligroso circuito de Spa - Francorchamps, cuando su máquina voló en una curva, despidiendo a su infortunado conductor a varios metros de distancia. Cuando los auxilios llegaron al lugar, los médicos comprobaron que, entre múltiples fracturas, el deportista acusaba fractura del cráneo.

En el Hospital de Bruselas, fue intervenido quirúrgicamente en un supremo esfuerzo por salvarle la vida, pero todo fue en vano, ya que Wretton no recuperó el conocimiento y ayer su corazón dejó de latir.

Los ganadores de la reunión fueron el belga Stefan Doerflinger en 80 cm3; el aleman occidental Manfred Herweh en 250 cm3; el norteamericano Freddie Spencer en 500 cm3 y el binomio francés Michel-Fres en Sidecars. Pero ninguno de ellos festejó su triunfo, porque sabían que Kevin Wretton no podría recuperarse del tremendo accidente

PODIO NO, "PAPA" SI

COMO, Italia, 14 (UPI).— Dos figuras destacadas del motociclismo italiano fueron arrestadas en los últimos días en relación con el tráfico de drogas. Walter Migliorati, de 37 años, quien compite en los eventos de 500 mc3 en la Suzuki de su propiedad, fue detenido cuando cruzaba la frontera suiza hacia Italia el lunes en su automóvil remolcando un acoplado.

De acuerdo a informes de la policía, agentes antidrogas encontraron 20 kilogramos de Hashish y 500 gramos de cocaína escondidos debajo del colchón de una cama pequeña en su acoplado. Los informes de prensa aseguran que las drogas tenían un valor en la calle de casi 150.000 dólares. En el momento del arresto, Migliorati regresaba a su hogar desde Bélivia, en donde finalizó undécimo el domingo en la jornada del campeonato mundial correspondiente a los 500 cm3 en Spa-Francorchamps.

Los informes de prensa añaden que la policía de Brescia, donde vive Migliorati, había sospechado de él desde hacia algún tiempo, con la colaboración de la policía financiera lo esperaban cuando cruzó la frontera en Brogeda.

Pendiente demás investigaciones y el procesamiento formal, la policía retiene a Migliorati en la cárcel de Como bajo la acusación de importar drogas, delito que conlleva una pena de cuatro a cinco años, pero los informes de prensa dicen que el cargo eventual podría ser tráfico de drogas, que tiene una sentencia mucho más pronunciada.

Luego el miércoles, en relación con la misma investigación, las autoridades detuvieron a Felice Agostini, hermano del ex campeón italiano de motociclismo Giácomo Agostini, en su hogar de Cotavolpino, cerca de Bergamo.

POR EL PIRATA IRIA UN SUECO

LONDRES, 14 (EFE).— El piloto sueco Stefan Johansson, parece ser el candidato con más posibilidades para reemplazar al británico Martin Brundle en el equipo Tyrrell de Fórmula Uno, Brundle sufrió las fracturas de ambas piernas, mientras clasificaba el sábado pasado en Dallas, Estados Unidos.

El piloto de Tyrrell se vio involucrado en un accidente en el cual también tomó parte el austríaco Niki Lauda, con su McLaren - Posche, pero el ex bicampeón del mundo, resultó afortunadamente ileso y pudo correr la prueba.

Brundle tendrá para aproximadamente 60 días de ausencia de las pistas y de concretarse la incorporación de Johansson, el sueco compartirá la responsabilidad en la escudería junto al alemán occidental Stefan Belloff.

● **KARTING EN CORDOBA**

En el kartódromo de la localidad cordobesa de Saldán, que tiene una extensión de 550 metros, se llevará a cabo mañana, desde las 14 la quinta fecha del campeonato argentino de karting para la Fórmula Internacional.

Hasta el momento, el sanjuanino Henry Martín es el líder del torneo con 64 puntos, seguido de Carlos Panagopulo, 60; Edgardo Verdini, 57 y Hugo Scarlatto, con 55.

AGRUPADOS

FRANCISCO ALVAREZ
LAS MALVINAS
Lotes cerca Rivadavia anticipo y cuotas fijas, vendedores sábado y domingo en estación Las Malvinas (FC.CC Sarmiento)

ROGNONI
Av. de Mayo 865
Ramos Mejía
658-4315 654-4388

CLASIFICADOS

DENTADURAS nuevas rotas reformas floja, acto. 8-21 hs. Güemes 3505 PB 1°.

DENTADURAS RAPIDAS
Nueva fija. $a 1.000, rotas acto. Taller propio. Facilidades. Pueyrredón 29, P. 4° "B", Plaza Once (Recova). De 8 a 20 hs.

DENTADURAS "SONRIA YA"
Nueva fija $a 1.000 rotas floja reformas, extracciones, implantes. Centro mecánico Dental: Bulnes 1910 PB 97-4113, 84-6049. Unica dirección. De 8 a 21 hs.

crónica
CLASIFICADOS
LANUS
Av. San Martín 2715
Lanús Oeste

SE SIENTE OLOR A NOCAUT

Ramón Ramos y Domingo Sosa se Enfrentan hoy en All Boys

El invicto mediano junior entrerriano, **Ramón Ramos**, y el cordobés **Domingo Sosa**, serán los protagonistas del combate central de la reunión boxística programada para esta noche en el gimnasio del club Atlético All Boys, bajo la organización de la empresa Luna Park.

Ramos es una de las figuras jóvenes más relevantes del boxeo argentino actual. No tanto por sus aptitudes técnicas como por su condición de explosivo peleador, dotado de poderosa pegada y una llamativa continuidad ofensiva.

Hasta el momento, ha realizado trece combates como profesional, de los cuales ganó doce (ocho antes del límite) e igualó el restante, lo que de algún modo refuerza su característica y estilo, tan atractivo para una parte considerable de los aficionados al boxeo.

Ramos —de 26 años— es ganador, entre otros, de Pablo Ferreyra —a quien le ganó el título entrerriano de su peso—, Luis Suárez y Carlos Martínez, este último, rival suyo en el estadio Luna Park hace menos de dos meses.

El pupilo de Juan y Bautista Rago —los mismos hacedores de Oscar Bonavena— tendrá mañana como contendor al cordobés Domingo Sosa, un hombre de corta e irregular campaña, que como mayor mérito exhibe sendos empates ante el santafecino Sergio Britez y el pampeano Luis Bazán.

El análisis previo otorga buenas posibilidades a Ramos para seguir en su racha triunfal, aunque no debe descartarse una sorpresa, a instancias de los errores defensivos que el peleador suele cometer, en su afán por arrinconar al adversario como propósito prioritario.

Sosa, nacido en la ciudad cordobesa de Canals, tiene 22 años y un record que incluye cuatro triunfos, dos empates y cuatro derrotas, la última de estas ante el santafecino Luis Peralta, por nocaut técnico.

El festival, a llevarse a cabo en el gimnasio de All Boys —Alvarez Jonte 4100— dará comienzo a las 21,30 y se completará con un semifondo profesional a seis rounds entre los livianos **Hugo Benítez** y **Rodolfo Rodríguez**, y tres peleas entre púgiles amateurs.

● WITHERSPOON-THOMAS

NUEVA YORK, 14 (UPI).— El explosivo pegador **Tin "El terrible" Witherspoon** hará la primera defensa de su campeonato peso completo del Consejo Mundial de Boxeo contra **Pinklon Thomas**, el invicto tercer clasificado, en el hotel Riviera en Las Vegas, el 31 de agosto, anunció el promotor Don King.

La pelea, la vigesimoquinta promoción de King del título completo, lo que establece marca, será el evento principal de un programa de dos horas.

Witherspoon, de 26 años, temprano este año, ganó el título del CMB dejado vacante por Larry Holmes el nueve de marzo, al derrotar decisivamente a Greg Page, ahora cuarto clasificado. El parlanchín Witherspoon solo ha perdido una vez en su relativamente breve carrera profesional, ante Holmes en una controversial decisión dividida. Se estableció como aspirante a otra pelea por la corona con un nocaut en un asalto sobre James "Quick" Tillis en setiembre de 1983. Ha ganado 18 de las 19 peleas que ha celebrado y ha noqueado a 12 rivales.

Thomas, también de 26 años, comenzó a boxear cuando tenía 19 años y solo celebró tres peleas como aficionado. El único borrón en su record es un empate a diez asaltos con el actual campeón de la Asociación Mundial de Boxeo Gerry Coetzee en enero de 1983. Thomas ha ganado 23 de sus 24 peleas como profesional con 19 nocauts.

RETUVO EL MONCHO

El campeón argentino y sudamericano de los supergallos, **Ramón "Moncho" Domínguez**, superó por puntos y retuvo así la corona nacional de la categoría, al cordobés **Carlos Laciar**, hermano del campeón del mundo de los Moscas.

La victoria fue lograda por puntos y los tres jueces vieron ganador al campeón.

En principio la pelea fue bastante aburrida, ya que el desafiante se dedicó a "caminar" por el ring, buscando el cansancio de su rival y de esa manera hacerle perder potencia en los golpes. Sin embargo, en el séptimo round aparecen las diferencias en favor de Domínguez, para después, en el octavo, perder la vuelta debido a la guapeza de Laciar.

Hubo nuevamente paridad en el noveno, y a partir del décimo, fue donde Domínguez sacó las ventajas que le dieron la victoria. Es que la mayor experiencia y capacidad de Domínguez apareció allí para adjudicarse un combate que realmente pintaba para muy duro y de muy difícil pronóstico hasta la décima vuelta.

● GANO SORIA

MAR DEL PLATA, 14 (De nuestro corresponsal).— El campeón argentino de los Gallos, **Ramón Balbino Soria** (58) no tuvo mayores problemas para derrotar por puntos, al cabo de diez rounds, a **Miguel Lequin** (58).

El combate se llevó a cabo en el estadio Superdomo de esta ciudad y los tres jurados vieron ganador, aunque uno en forma bastante ajustada, a Soria.

VELEZ QUEDO SIN COMPAÑIA

La falta de energía eléctrica frustó anoche la realización del encuentro entre Atlanta y uno de los líderes de la primera "B" de básquetbol, Círculo Policial. Mientras que la ausencia de los árbitros obligó a suspender el partido entre Huracán de San Justo y Bet Am. De esta forma la novena fecha se jugó parcialmente, destacándose el resonante éxito de Náutico Hacoaj ante el irregular Racing, por 78 a 68 (Parcial 32 a 29). En tanto Vélez Sársfield superó a Defensores de Hurlingham por 72 a 58 y quedó como único puntero.

● CONTRAATAQUE

El triunfo de Náutico Hacoaj se consolidó en la segunda etapa, donde a partir de los cinco minutos, merced a un trabajo más ordenado, con su contraataque demoledor y la eficacia de Kamien y Mario Luchansky, logró establecer ventajas importantes ante un rival, que realizó una tarea muy pobre, con muchas fallas defensivas y salvo su pivot Oscar López, el resto estuvo muy lejos de su habitual nivel.

Este nuevo traspié es un llamado de atención para la "Academia", que dista mucho de ser el equipo de las primeras fechas.

NAUTICO HACOAJ: M.Luchansky 14, Sola 11, Kamien 16, Vindan 5, Klurían 28 (FI); Tregier 0, Faraoni 0, Tribouley 6. DT: H.Luchansky. TOTAL: 78.

RACING: Iboldi 8 (X), Brasesco 4, Miedan 3, López 32, Bourguet 11 (FI) Moure 0, Fresno 8 Carrascosa : (X). DT: L.Contarbio. TOTAL: 68.

En los otros encuentros, Gimnasia y Esgrima de Villa del Par que alcanzó un angustioso triunfo ante Crovara, por 66 a 65. Pueyrredón de visitante venció a Estudiantes, por 60 a 59 y Universidad de Belgrano se impuso a Macabi, por 78 a 62.

Lidera Vélez, 17; Racing y Policial (uno menos), 15.

BOX por el 2

HOY 16 Hs.

DIRECTO DESDE MONTECARLO

César Abel ROMERO (Argentina) vs. Fulgencio OBELMEJIAS (Venezuela)

Categoría Medio Pesados - 10 rounds.

Wilfredo BENITEZ (Puerto Rico) vs. Davey MOORE (E.E.U.U.)

Categoría Mediano Junior - 10 rounds.

★★★★★★★★★★★★★★★★★★★★★★★★

Juan Domingo "MARTILLO" ROLDAN (Argentina)

vs. Andre MONGALEMA (Africa)

Categoría Medianos - 10 rounds.

★★★★★★★★★★★★★★★★★★★★★★★★

Comentarios en estudios:
HORACIO GARCIA BLANCO.
Relator desde Montecarlo:
ERNESTO CHERQUIS BIALE.

A LA HORA DEL DEPORTE...

Canal 2 siempre es programa.

ENTRE VERDES, PACIFICO

BAHIA BLANCA, 14 (De nuestro corresponsal).— Esta ciudad vibró anoche con el comienzo del campeonato argentino de clubes, dando inicio a una nueva estructura del básquetbol, con el contundente triunfo de Pacífico ante Ferro Carril Oeste, por 87 a 68 (Parcial igualados en 37 tantos), que tuvo un marco extraordinario, ya que el gimnasio "Doctor Osvaldo Casanovas" de Estudiantes, estuvo colmado, recaudándose la suma de 450 mil pesos.

En el rectángulo de juego la superioridad de Pacífico fue total, ya que salvo los últimos dos minutos del período inicial, donde Ferro logró remontar un marcador adverso de diez puntos e igular en 37 tantos, luego todo fue del equipo bahiense, que con la batuta de Marcelo Richiotti, más la excepcional actuación de los norteamericanos Randall Burkert y Neal Robinson, fue demoliendo a un rival, que nada pudo hacer para impedir el abultado traspié.

Un triunfo de un equipo compacto, que utilizó a cinco jugadores, donde no solo brillaron los tres mencionados sino que también, aportaron lo suyo los otros dos: Otton Jascowsky y Carlos De Batista. Un futuro más que promisirio para los "verdes" de la capital del básquetbol.

PACIFICO: Burkert 13, Richiotti 17, De Batista 18, Robinson 27, Jascowsky 12. DT O.Sánchez. TOTAL: 87.

FERRO CARRIL OESTE: Maggi 8, Belli 9 Cortijo 10, Uranga 15, Maretto 20 (FI); Darra 6, Tourn 0, Borcel 0. DT: L.Martínez. TOTAL 68.

En otro partido en Córdoba, Sport Club de Cañada de Gómez, Santa Fe, venció a Instituto, por 79 a 74, tras perder el parcial, por 3 a 30. También en la "docta" hubo otra gran recaudación: $ 250.750.

Esta noche, a las 21, en Esperanza, Santa Fe, Almagro recibirá al flamante campeón argentino River Plate.

La fecha se completará mañana con los partidos, que a las 19.30 jugarán: Boca Juniors - Estudiatnes (Bahía Blanca) y Atenas (Córdoba) - San Andrés.

Hoy, a las 21, se pondrá en marcha la zona de la Primera Nacional "B", con estos encuentros: Firmat (Santa Fe) - Sportivo San Salvador (Entre Ríos); Cosecha (Chaco) Elortondo (Santa Fe); Banco Provincia (Santa Fe) - Argentino de Firmat (Santa Fe); San Lorenzo, de Tostado (Santa Fe) - Tomás de Rocamora, de Concepción del Uruguay (Entre Ríos). Ya jugaron, Atlético Echagüe (Entre Ríos) 83, Unión (Santa Fe) 82.

CAMPEON DE ESCRITORIO

River Plate ganó por primera vez el campeonato argentino de básquetbol pero lo logró en el escritorio, ya que anoche el Tribunal de Penas de la CABB hizo lugar a la protesta presentada por presunta indebida inclusión del jugador Héctor Campana, en el partido de ida de la final, que ganó Obras Sanitarias, por 84 a 74. Además, le suspendió la afiliación por diez días (no podrá participar en el argentino juvenil de Comodoro Rivadavia) y por 20 días a Obras.

La resolución consta de cuatro puntos y dice lo siguiente:

1º) Aplícase 10 días de suspensión de afiliación a la Federación de la Capital Federal, Art. 50, Art. 10, inc. "B" y "C" y Art. 15 del código de penas.

2º) Aplícase 20 días de suspensión de afiliación al club Obras Sanitarias, Art. 50 inc. "B", Art. 15 y 30 inc. 2, apartado "A" y 40 inc. "B" del código de penas.

3º) Se deja establecido que el jugador Héctor Campana de Obras Sanitarias, que fue suspendido por el Tribunal de Pneas de la Federación de la Capital Federal, con ocho fechas, ha cumplido tres y le restan cinco.

4º) En los partidos jugados entre Obras Sanitarias y River Plate los días 3 y 5 de corriente mes por el campeonato argentino, edición 1984 el club Obras incluyó indebidamente al jugador Héctor Campana, por lo que le corresponde la pérdida de los puntos, de acuerdo con lo establecido por el artículo 5º inc. "E" del código de pena. Con las acciones determinantes del articulado dos que dice: "A la entidad infractoria se le dará por perdido el partido cualquiera haya sido el resultado, correspondiéndole cero punto".

De esta forma, River representará a la Argentina en el sudamericano de Bolivia.

POR EL MOMENTO HAY PAZ SUREÑA

"Felizmente, todo quedó solucionado". Con esas palabras, el titular de la Asociación de Profesionales de La Plata, **Horacio F.Torres**, definió la larga reunión que luego del mediodía (¡y algo más!) de la víspera, mantuvieron distintos sectores gremiales con la Empresa Hípica Argentina y en la que quedó sellada la normalización, a partir del martes, de la actividad en el hipódromo de los eucaliptus. Confirmando lo que anticipamos en nuestra sexta edición de la víspera, hubo un entendimiento pleno y los gremialistas destacaron la buena predisposición de las autoridades en los dos temas que fueron el detonante de la suspensión de tres reuniones. Lo de la pista ya caía por su propio peso: ayer se habilitó la cancha grande y no ofreció ningún tipo de problemas, afirmada en su extensión y sin los pozos peligrosos. El planteo de los sueldos quedó perfectamente aclarado y según versiones del mismo Torres "en los próximos días se verá cuál es el aporte de la Empresa para todos los jockeys y cuidadores que tengan patente en La Plata ya que esos haberes serán una ayuda para paliar el difícil momento económico y puede ser instrumentada como "premio por dedicación".

Coincidieron los profesionales —que a la noche expusieron las consideraciones a sus afiliados, quienes aceptaron gustosos la solución— que en todo momento el diálogo fue cordial. Como para empezar de cero, reabrir el hipódromo y esperar que en lo sucesivo, todo se canalice de otra manera, sin medidas coercitivas que dejen al aficionado sin su espectáculo. A la vez que le quitan toda la imagen de seriedad a uno de nuestros tres escenarios máximos.

¿GUERRA EN SAN ISIDRO?

Mañana, Asamblea del Personal Antes de Comenzar la Reunión

Don Juan Rock. Un ritmo tranquilo para comenzar la Cadena y un veloz bien 'amasado'. Pagó poco, ganará mucho.

¿Estallará otra guerra gremial en el turf? Parece que los ánimos no están nada calmos entre los afiliados a la **Asociación Gremial del Personal de los hipódromos de Palermo y San Isidro** e inclusive hasta podría considerarse que está en peligro la reunión de mañana en el césped. Todo quedará supeditado a la resolución que los trabajadores —que mantienen el estado de alerta ya informado por CRONICA en su edición del sábado 7— **adopten en una asamblea que va a realizarse mañana a las 13.30 en la tribuna paddock —sector herradura— del circo norteño.** Justamente una hora antes de la primera carrera y con un motivo: informar sobre la reunión mantenida por los representantes gremiales en la tarde de la víspera, cuando fueron recibidos en el Ministerio de Trabajo por su titular, doctor **Juan Manuel Casella.**

Los síntomas de malestar son evidentes. Inclusive, un comunicado emitido en la víspera, dirigido **"a los compañeros de San Isidro"** apunta sus dardos contra el Jockey Club expresando que **"ante la inminencia de una medida de fuerza, el Jockey Club debió retroceder y dejar al descubierto su flanco débil. Los rostros desencajados de algunos sobervios conspicuos personeros de la patronal, reflejan el símbolo de la derrota".** Términos bastante duros expresando la situación actual. Y en ese estado de cosas, especialmente teniendo como parámetro el éxito que ayer la parte gremial tuvo en el hipódromo de La Plata, puede representar la adopción de medidas de acción directa mañana en San Isidro.

MINISERIE PAGO BIEN: $a 11,10

Bastante público en las tribunas palermitanas a favor de una tarde radiante pese al frío. Lástima que los madrugadores tuvieron que soportar el golpe bajo de Miniserie, que vio a $a 11,10 al superar a Gerania Queen en el corte inicial. A continuación, ofrecemos los resultados

1ª Carrera — Premio DIARIO LA VOZ — 1.200 Metros
(Comenzó 1ª a puesta doble)

CABALLO	JOCKEY	Nº	Gan.	Placé	Dividendo		Pag.
1 MINISERIE 53, T.González		(5)	25170	1120	11,10	2,30	— —
2 Gerania Queen 57, J.Yalet		(10)	81665	3370		2,10	3,40
3 Galbala 55, A. de Arriba		(7)	65845	5135		2,10	4,20
4 Amalita 53, E.Figueroa		(4)	4640	815			62,40
5 Bewitched 53, R.Cáceres		(3)	8160	345			34,50
6 Queen Of Erin 55, J.Martino		(8)	8175	2400			34,40
7 Marquilla 55, R.Llanos		(9)	1350	270			208,50
8 Ranada 57, R.Durante		(2)	2220	820			126,80
9 Miss Alita 57, O.Ilarione		(1)	5815	610			48,40
U Discutida 55, R.Buonocore		(6)	1175				239,60
TOTALES			204015	14885			

Corrieron todas.
APUESTA EXACTA: 5-10, $a 117,70.
APUESTA TRIFECTA: 5-10-7, 230,80.
LLAVE GANADORA: 4-5, $a 10,00.
1ª APUESTA DOBLE: Total de vales 10.330. Total de pozo 356.385. Vales a ganador 1.151. Cotización de vale 309,60. Valor del enganche 345,00.
Ganada por 1½cpo, el 3º a ½ cpo., el 4º a 7 cpos., el 5º a la cbza., el 6º a 1½. Tiempo: 1'12"2/5. Cuidador: N.Penna. Caballeriza: Don Yeye. La ganadora es hija de M.Dancer y Lógica. Edad: 4 años.

2ª Carrera 2.200 Mts.

HIPODROMO ARGENTINO

	MARCADOR		GANADOR	PLACE
1º	1		8,50	
2º	8			
3º	5			
4º	9			
LLAVE	1	6	80,40	

A Ganador	APUESTA DOBLE.	1er. Placé	2do. Placé
1.134,70		713,50	75,30

EXACTA	TRIFECTA
328,90	685

1 Ecológico 55, J. Paule
2 Blefish 57, R. Sosa
3 El Marrueco 57, J. Valeso
4 Yuquery 53, C. Ibarba
5 Rollin 57, R. Riveiro
6 Skylark 57, O. Addati
7 Partícipe 54, J. Azamor
8 Lucano 53, J. Sampertini
9 Sinhue 53, R. Cáceres
10 Mr. Jimmy 57, no corrió

READILY

Tomó la Punta y los Hizo Polvo

Palermo, el único hipódromo donde se está tranquilo ¡sin crisis! Tanta tranquilidad que ayer, más de 24.000 aficionados le dieron marco a una reunión excelente, donde la hora del balance dio como movimiento "de fichas" la interesante suma de $a 40.674.350. Sin que los resultados sean demasiado benévolos para quienes desafiaron al frío. Pongamos por ejemplo la cadena: solo quince aficioandos alcanzaron a descifrar sus misterios, pero la compensación está dada en los $a 26.188,70 que se llevaron cada uno. "No les salvará la vida" pero puede empujar para seguir este crudo invierno...

Eso, en la faz juego. La parte estrictamente hípica tuvo una figura: la de **Readily**, héroe indiscutido en un cotejo central que definió a la grande, por dos cuerpos sobre el inmensamente favorito Incásico King y estableciendo una marca excepcional de 1'22"1/5 para una pista que —aun estando normal— todavía sentía las consecuencias de una semana en la que lluvias y humedad, fueron una "exacta permanente". Además, ni carrera fue porque el de Etchechoury salió adelante y los pulverizó.

Ya los tramos finales fueron un paseo. Y con acción y remate de primera, el disco esperó a una figura en distancias intermedias a la que mucho va a costar bajarle el copete.

distri CHACO
LOTERIA CHAQUEÑA
(chaco lo necesita)
DISTRIBUIDOR OFICIAL
Rivadavia 3194 t.e. 88-5724

NACIONAL: Extracto del Sorteo Realizado Anoche

VEINTE PREMIOS POR EXTRACCIONES DE CINCO CIFRAS: de producirse la repetición de números extraídos, los billetes enteros respectivos acumulan los premios que en cada caso les hubiera correspondido.

UBICACION	PREMIO $a		UBICACION	PREMIO $a	
1	3.000.000	25417	11	12.000	28022
2	300.000	14379	12	12.000	08982
3	150.000	35846	13	12.000	31920
4	90.000	29769	14	12.000	28662
5	60.000	15263	15	12.000	37387
6	30.000	12907	16	6.000	14685
7	30.000	26295	17	6.000	12037
8	18.000	19189	18	6.000	39309
9	18.000	19862	19	6.000	21614
10	18.000	26626	20	6.000	09455

Aproximaciones	$a 30.000	$a 24.000	$a 12.000	$a 9.000	Aproximaciones	$a 7.500	Aproximaciones	$a 3.750
1er.	25416	25415	25414	25413	2do.	14378	3er.	35845
PREMIO	25418	25419	25420	25421	PREMIO	14380	PREMIO	35847

QUINIENTOS OCHENTA Y OCHO PREMIOS POR CATORCE EXTRACCIONES DE TRES CIFRAS: todos los billetes enteros cuyas tres últimas cifras coincidan con las que se indican a continuación tienen premio de $a 600.-

022	128	366	541	728
110	144	376	627	949
121	208	504	718	

NOTA: En caso de repetición de cualquiera de las tres cifras extraídas, los billetes enteros correspondientes acumulan el premio tantas veces como se haya repetido el número.

LOTERIA DE MENDOZA

1º Con $a 3.000.000: 4 4 7 9 9
2º Con $a 180.000: 2 1 4 3 5
3º Con $a 50.000: 1 6 7 2
4º Con $a 40.000: 9 9 4 7
5º Con $a 30.000: 3 1 0 2 4
6º Con $a 20.000: 1 6 9 3 3
7º Con $a 15.000: 1 6 8 6 6
8º Con $a 14.000: 1 3 8 1 8
9º Con $a 13.000: 1 7 7 6 1
10º Con $a 12.000: 4 0 6 1 6

CON RELOJ NO SE PIERDE TIEMPO

A nuestro suplemento "¡LARGARON!" no le falta nada. Pero vamos a complementarlo con las corridas de los doce espesos cotejos que mañana tendrán como escenario el hipódromo norteño. No es "perder el tiempo" mirar fijamente este reloj que, en una semana en que las canchas estuvieron poco aptas para marcas breves, ofrece los ingredientes necesarios como para correr varias veces a las de cobro. Aquí, el informe:

1ª Carrera — 2.200 Mts.

INDIA CAPAS, O. Conti, 1.200 en 1'18"2/5, Argentino; CORBETA, R. Pendas, 1.000 en 1'3", Argentino; FRAU CACHORRO, O. Conti, 2.000 en 2'20", 4ª, San Isidro; SE TE NOTA, H. De J. López, 1.200 en 1'19"4/5, 4ª, San Isidro; DINASTY, G. Fernández, 1.000 en 1'6", 4ª, San Isidro.

2ª Carrera — 1.600 Mts.

GRAN COMIENZO, M. Planas, 1.600 en 1'43"3/5, auxiliar pesada, Argentino; MIRIÑAY, V. Centeno, 1.600 en 1'50", 4ª, San Isidro; WORSHIP, J. Valdivieso, 1.000 en 1'5", 4ª, San Isidro.

3ª Carrera — 1.600 Mts.

PRESTAMO, A. De Arriba, 1.000 en 1'2"3/5, Argentino; MAKE CHINO, H. Costantino, 700 en 45", 4ª, San Isidro; STARTER, G. Sena, 1.600 en 1'47", 4ª, San Isidro; AZAEL, C. Pezoa, 1.600 en 1'47"2/5, 4ª, San Isidro; NOT TOMORROW, E. Bortulé, 1.600 en 1'49", 4ª, San Isidro:

4ª Carrera — 1.000 Mts.

SILVER BIDGE, H. Uñates, 1.000 en 1'4", Argentino; FOHEN, R. Barrios, 700 en 44"3/5, 4ª, San Isidro; VIOLINAZO, J. Romero, 600 en 38"2/5, 4ª, San Isidro; LORETO CUE, R. Ioselli, 600 en 38"2/5, 4ª, San Isidro; MANSITO, S. Giménez, 1.000 en 1'5"2/5, 4ª, San Isidro.

5ª Carrera — 1.600 Mts.

SORCIERE, A. De Arriba, 1.600 en 1'45", 3ª pesada, Argentino; HUILA, J. Romero, 1.000 en 1'5", 4ª, San Isidro;TWICH, M. Lezcano, 1.000 en 1'4", 4ª, San Isidro; CONFITURA, J. Valdivieso.

6ª Carrera — 1.000 Mts.

EGOCENTRICA, H. Uñates, 1.000 en 1'4"2/5, 3ª pesada, Argentino; PLIGHT PET, J. Valdivieso, 600 en 38", 4ª, San Isidro; FLU MELODI, H. Ponce, 1.000 en 1'4"4/5, 4ª, San Isidro.

7ª Carrera — 1.400 Mts.

FIRST KISS, A. Paleau, 1.400 en 1'31"1/5, Argentino; JULIENNE, R. Rossi, 600 en 37", 4ª, San Isidro; FRAU LISSETTE, M. Lezcano, 600 en 37"3/5, 4ª, San Isidro; MASTERFUL, V. Centeno, 1.400 en 1'32"4/5, 4ª, San Isidro; QUICK FILLY, C. Pintos, 700 en 45", 4ª, San Isidro.

8ª Carrera — 1.000 Mts.

SEING TRUE, R. Laitán, 500 en 30", Argentino; WAJIMA, M. Planas, 1.000 en 1'3"3/5, auxiliar pesada, Argentino; CANAIO, E. Bortulé, 600 en 35", Argentino; LIBRADO, R. Riveiro, 500 en 29"3/5, Argentino; LA ROBLA, J. Reynoso, 600 en 37"3/5, 4ª, San Isidro; DAR FIELD, H. Ponce, 1.000 en 1'4"3/5, 4ª, San Isidro; MR. TRUE, N. Mezzotero, 1.000 en 1'6", 4ª, San Isidro.

9ª Carrera — 1.000 Mts.

COUNTRY VAL, J. Maciel, 1.000 en 1'4", auxiliar, Argentino; GENIALIDAD, H. Artigas, 600 en 37", 4ª, San Isidro; TELL SKIF, C. Pintos, 700 en 43", 4ª, San Isidro; ANDIE, J. Alvis, 600 en 38", 4ª, San Isidro; ADIVINANZA, J. Reynoso, PALLAS CLOUD, J. Valdivieso, 600 en 37"3/5, 4ª, San Isidro.

10ª Carrera — 1.600 Mts.

PENDIENTE, C. Flores, 800 en 51"2/5, Argentino; NY XINIANA, R. Rossi, 1.600 en 1'49", 4ª, San Isidro; LIKING, V. Centeno, 1.000 en 1'5", 4ª, San Isidro; LA YEMITA, R. Barrios, 1.600 en 1'47"2/5, 4ª, San Isidro.

11ª Carrera — 1.200 Mts.

PA' LOGRANDE, L. Triviño, 700 en 42"3/5, Argentino; FERVEUR, J. Lufrano, 800 en 50"3/5, Argentino; FLAMENCO, H. Ponce, 700 en 44"2/5, 4ª, San Isidro; BAR HOMERO G. Castro Rojas, 700 en 45", 4ª, San Isidro JINGLE, C. Pintos, 600 en 37"2/5, 4ª, San Isidro; GIRONDIN, V. Centeno, 600 en 37"4/5, 4ª, San Isidro.

12ª Carrera — 1.600 Mts.

BARRAKPUR, C. Coscia, 1.000 en 1'2"4/5, Argentino; CACIQUERO, A. Aguirre, 1.600 en 1'47", floreo auxiliar, Argentino; SCALER, J. Maciel, 1.000 en 1'4", 4ª, San Isidro; ZAFPIO, G. Sena, 1.600 en 1'47"3/5, 4ª, San Isidro QUEBRACHANTE, C. Pezoa, 1.000 en 1'4" 4ª, San Isidro; SHAMROCK, R. Laitán, 80 en 51", 4ª, San Isidro.

PROVINCIA: Extracto del Sorteo Realizado Anoche

1
1018
1142
1156
1203
1210
1378
1449
1451
1478
1479
1601
1627
1702
1810
1850
1856
1874
1877
1916

2
2093
2167
2202
2241
2340
2363
2370
2397
2428
2645
2767
2784
2892
2898
2954

3
3071
3304

APROX
3317
CON
Sa 750

APROX
3318
CON
Sa 1.750

APROX
3319
CON
Sa 3.750

3320
Con Sa
250
MIL

APROX
3321
CON
Sa 3.750

APROX.
3322
CON
Sa 1.750

APROX
3323
CON
Sa 750

3619
3865
3949

4
4035
4132
4155
4175
4209
4269
4505
4507
4530
4576
4648
4707
4788
4827
4992

5
5127
5162
5353
5560
5712

5886
Con Sa
30
MIL

5906
5991

6
6131
6209
6221
6246
6368
6421
6545
6603
6628
6663
6874

7
7037
7071
7113
7154
7316
7337
7352
7396

7412
7451
7565
7661
7803
7840
7841
7975
7984

8
8047
8108
8246
8344
8361
8406
8453
8521
8547

8634
Con Sa
7.000

8760
8774
8900
8973

9
9160
9228
9415
9472
9713
9821
9911
9963

10
APROX
10044
CON
Sa 1.000

APROX
10045
CON
Sa 2.000

10046
Con Sa
120
MIL

APROX
10047
CON
Sa 2.000

APROX
10048
CON
Sa 1.000

10259
10435
10585
10606
10754
10818
10823
10865
10884
10887
10892
10902

11
11047
11078

11263
Con Sa
50
MIL

11348

11380
Con Sa
20.000

11397
11501
11515
11646
11790
11811
11987

12
12010
12029
12052
12103
12158
12171
12179
12199
12206
12243
12360
12393
12423
12636
12678
12682
12836
12869

13
13191
13267
13491
13503
13571
13666
13671
13963
13967
13999

14
14003
14009

14284
Con Sa
12.500

14288
14420
14552
14588
14711
14840
14847
14855
14995

15
15079
15331
15400
15751
15899
15993

16
16002
16016
16042
16153
16190
16309
16363
16381
16425
16553
16559
16599
16638
16652
16687
16774
16950
16954

17
17004
17027
17066
17083
17085
17166
17340
17347
17352
17394
17431
17500
17585
17586

17633
Con Sa
7.000

17651
17755
17879
17931

18
18156
18181
18290
18428
18458
18715
18730
18822
18902
18934
18955

19
19050
19154
19240
19259
19276
19355
19644
19809
19961

20
20053
20123
20189
20290
20308
20357
20373
20633
20741
20744
20817
20833
20933
20962

21
21100
21149
21258
21358
21379
21411
21585
21669
21781
21842
21939

22
22102
22187
22220
22396

22426
Con Sa
7.000

22434
22490
22524
22621
22758
22864
22910

23
23003
23304
23353
23385
23410
23511
23660
23684
23802
23806
23825
23915

24
24034

24099
Con Sa
12.500

24128
24158
24201
24297
24389
24404
24441
24505
24755
24985

25
25352
25457
25493
25498
25560
25615
25735
25739

26
26185
Con Sa
7.000

26279
26442
26446
26581
26655
26753
26757
26859

27
27022
27135
27552
27605
27686
27719
27730
27777
27834
27905
27939

28
28010
28114
28212
28333
28414
28461
28588
28657
28704
28853
28857
28874

29
29073
29179
29184
29304
29487
29562
29645
29856
29973
29995

30
30053
30218
30244
30397
30450

30493
Con Sa
12.500

30532
30935

31
31007
31012
31084
31223
31333

31344

Sa 5.000

31345
CON
Sa 10.000

31346
CON
Sa 20.000

APROX
31347
CON
Sa 40.000

31348
Con Sa
3
MILLONES

APROX
31349
CON
Sa 40.000

APROX
31350
CON
Sa 20.000

APROX
31351
CON
Sa 10.000

APROX
31352
CON
Sa 5.000

31520
31541
31581
31852
31882

32
32057

32091
Con Sa
7.000

32151
32169
32172
32238
32460
32634
32839
32870

33
33137
33174
33184
33277
33298
33333
33549
33564
33617
33639
33695
33702
33747
33772
33934

34
34066
34243
34258
34305
34312
34381
34384
34471
34481
34488

34541
Con Sa
7.000

34681
34691
34899
34912
34915
34954

35
35034
35079
35183
35267
35315
35475
35491
35511
35559
35584
35750
35903
35952

36
36017
36030
36142
36168
36174
36287
36320
36394
36482
36498
36541
36566
36778
36786

36893
Con Sa
7.000

36899

37
37067
Con Sa
7.000

37191
37273

37307
Con Sa
7.000

37354

37401
Con Sa
20.000

37487
37503

37570
Con Sa
7.000

38
38028
38044
38052
38335
38415
38438
38525
38951

39
39026
39066
39068
39238
39242
39260
39284
39319
39321
39359
39457
39543
39548
39648
39731
39751
39799
39813
39826
39854
39893
39981
39982

40
40270
40278
40432
40481
40486
40515
40536
40655
40910
40924
40970
40982

41
41059
41200
41283
41394
41451
41509
41744
41814
41953

42
42037
42137
42152
42221
42278
42297
42329
42415
42577
42590
42809
42635
42677
42699
42733
42752
42916

Los 20 Premios Mayores (Progresión 1)

1º con Sa	3.000.000	31348	7º con Sa	20.000	37401	11º con Sa	7.000	8634	15º con Sa	7.000	32091
2º „ „	250.000	3320	8º „ „	12.500	14284	12º „ „	7.000	17633	16º „ „	7.000	34541
3º „ „	120.000	10046	9º „ „	12.500	24099	13º „ „	7.000	22426	17º „ „	7.000	36893
4º „ „	50.000	11263	10º „ „	12.500	30493	14º „ „	7.000	26185	18º „ „	7.000	37067
5º „ „	30.000	5886							19º „ „	7.000	37307
6º „ „	20.000	11380							20º „ „	7.000	37570

FUE TRATAMIENTO

Dos Meses a Merli por Estadilla

Cerrado el caso **Estadilla.** La pensionista de **Aurelio F Merli,** bomba del año '84 por su dividendo superior a lo $a 1.000 actuó bajo la acción de tratamiento medicamentos y por esa razón, luego de la apertura del frasco y testigo y l concurrencia de su cuidador al gabinete químico, se dispus suspenderlo por el término de tres meses en tanto la potran ca, estará un mes sin actuar en los hipódromos patrocinado Al mismo tiempo, se modifica el marcador de la segund carrera del día 20, que queda así integrado: 1ª Painter Girl; 2ª Compita; 3ª Zamba Dis; 4ª Comayagua y 5ª Flambée.

No fue lo único dispuesto por las autoridades que, en e rubro cuidadores multaron en $a 200 a **Lorenzo Duarte** y **Basilio Pérez** por no cumplir los compromisos de dos de su pensionistas; también tendrán que "ponerse" con $a 200 lo jockeys **Jorge Valdivieso** y **Walter Marcovecchio** por pesa 300 gramos de menos y por pesar un kilo más, será de $a 400 l multa al aprendiz **Claudio Pintos.** La única pena efectiva e este rubro es para **Adrián Medina,** cinco reuniones por n conservar la línea dirigiendo a Algarrobillo. Algo más tarde parte semanal del hipódromo palermitano pero en este cas menos riguroso que de costumbre...

Solo los tres meses por medicamentoso al cuidador de Est dilla rompió el molde en una semana de sanciones donde Sa Isidro no atacó con la fuerza habitual, donde La Plata "s equivocó" de cuidador a la hora del garrote (menos mal qu luego se aclaró salvando la responsabilidad de Rodofo Med na) pero donde quedó perfectamente demostrado el celo co que las autoridades de nuestros tres escenarios principale están bregando para que las cosas transcurran dentro de u plano de total normalidad...

HIPODROMO DE HURLINGHAM

COMPETIDORES Y MONTAS PARA EL DOMINGO

1ª Carrera - 1.800 Mts. - A las 11.30
Pr. Albión N. Sky
(TRIFECTA)
1 Trel. Chamal, C.Guagliano
2 Damir Nana, M.Alesandroni
3 Alb. M. Lyric, R.Loureiro
4 Alb. Donnybrock, M.Castro
5 E. Tabaco, X.X.
6 P. Diamante, C.Hoock
7 M. Waterloo, P. de Barga
8 P. Hornero, O.Sáchez

2ª Carrera - 1.800 Mts. - A las 12
Pr. Chúcaro S. Salvaje
(TRIFECTA)
1 Sil Lobos, I.Caracotche
2 Alb. M. Aromblll, A.Devias
3 Lion N. Vionix, Mca. R'guez
4 Boy Merry, M.Ballester
5 S. Marcel Ridg, D.Brusca
6 Arin Gráfico, M.Alesandroni
6a E. Melosa, C.Ballester
7 Alb. M. Landscape, J.Ber'nucci

3ª Carrera - 1.800 Mts. - A las 12.40
Pr. P. Den Llamativo
(TRIFECTA)
1 Trel. Trenel, R.Rivarola
2 L. Relno, C.Barilari
3 S. Norman Ridg, J.Ber'nucci
4 Mondesir René, O.Samad
5 L. Gitano, M.Alesandroni
6 Alb. Esquimo, R.González
7 Alb. Ad. Hope Point, D.Brusca
8 Alb Ad. Jennicart, L.Coronio

4ª Carrera - 1.800 Mts. - A las 13.20
Pr. Carol Mayoral
(CUATRIFECTA)
1 Ch. S. Mojón, C.Galiano
2 M. Walkiria, P. de Barga
3 Alb. N. Sky, Mca. Torrisi
4 Carol Dandy, O.Sánchez
5 Ch. S. Matra, R.R'guez
6 A. Lucifer, J.Garcia
6a Trel. Chocón, D.G'lez
7 Alb. M. Maring, C.Barilari
8 Ch. S. Mentao, O.Rey
9 Remolino, A.Coxtas
10 Ch. Bravo, X.X.
11 Abd. Ivoy, C.Etchart

5ª Carrera — 1.800 Mts. — A las 14.5.
Pr. Especial: Haras Mondesir
(TRIFECTA)
1 La F'na,s Inteligent, R.Rodriguez
2 Trelpon Machi, A.Fernández
3 Trelpon Lonquimay, L.Scorzo
4 Albion M. A'drina, A.Ventola
5 Boy Gentleman, M. Devias
6 Arin Moonlit, R. Palavicini
7 Chúcaro Diplomático, N.Viola
8 Chúcaro B.Manchado, J.Miguel to

SUPLENTES
9 Silver King Ridg., A.Bengolea
10 Damir Chasko, E.Vittoria

6ª Carrera — 1.800 Mts. — A las 14
Pr.: Albion Cassel
(TRIFECTA)
1 Damir M. Estaño, O.Centurión
2 Poncho Abrojo, G.Devias
3 Albion Ad. Coraland, D.Porfilio
4 Albion N. Smocking, R.Funes
5 Lion Adios Vic, A.Devias
6 Chúcaro M. Bruno, R.Cavallaro
7 Arin Labrador, C.Ballester
8 Trelpon Puelche, M.Castro

7ª Carrera — 1.800 Mts. — A las 15.
Pr. Damir M. Suspiro
1 Poncho Mosquito, C.Hoock
2 Arin Royal, F.Meana
3 Silver L'na Ridg., A.Barilari
4 Trelpon Calvutue, A.Ventola
5 Saldy E. Quicho, C.Ghibaudi
6 Albion M. Verligth, O.Centurión
7 Chúcaro Marista, H.Castro
8 Chúcaro S. Isthar, M.Ballester

8ª Carrera — 1.800 Mts. — A las 16
Pr. Albion M. Rosell
1 Mondesir Winner, E.De Winne
2 Tany Platero, L.Scorzo
3 Lion N. Victoria, A.Ayerza
4 Albion M. Interlake, M.Ale'dron
5 Albion N.Lunny, A.Barilari
6 Albion B.Arles, A. Peña
7 Saldy E.Niquel, P.Rovito
8 Carol. Chirola, D.Porfilio

9ª Carrera — 1.800 Mts. — A las 1
Pr. Carol. Compadrito
1 Papiro Den Lla'tivo, R. P'lezius
2 Chúcaro S. Salvaje, D.Porfilio
3 Chúcaro M. Yalose, L.Agusti
4 Lion Sin Par, R.Funes
5 Albion Ad. Venus, M.Rodriguez
6 Trelpon Curri Huinca, O.Alonso
7 Albion Julienne, R.Rionegro
8 Albion Verdun, O.Centurión

ALBERTO SORDI SE HIZO TAXISTA

Para el jueves próximo está anunciado el estreno de un nuevo filme que traerá a Alberto Soldi como protagonista. Se trata de "El taxista", que cuenta con el honroso record de haber batido absolutamente las recaudaciones en su país de origen, Italia, superando a los "monstruos" estadounidenses como "Sobreviviendo", "Juegos de guerra" e incluso, y "por varios cuerpos", a "Flashdance", que era la favorita de la taquilla.

En lo que respecta al cine peninsular, "El taxista" destronó a dos importantes éxitos locales, como "Me manda Piccone", de Nancy Loy, y "La llave", de Tinto Brass.

No era de extrañar la repercusión favorable despertada por esta película, debido a la conjunción de distintos elementos elegidos sutilmente por Sordi, entre los cuales debe mencionarse su talento de serio humorista preocupado por la realidad social, así como también el haber tomado un personaje típico de la "fauna" de cualquier lugar, uno de los esenciales protagonistas de la jungla de cemento que es toda ciudad. En este caso, el conductor de un automóvil de alquiler, personaje pintoresco, rico en características, que da amplio material para la descripción y para el humor. El filme lleva 42 semanas en su sala de estreno, en Roma, y 41 en Milán.

ESTRENO EN EL COLON

La ópera "Lucía Di Lammermoor", de Donizetti, se representará mañana, a las 17, en el Teatro Colón, con regié de Fernando Heredia, cuya primera versión se ofreció en esa sala en 1911.

Se la considera como una obra maestra del melodrama lírico creado por el compositor identificado con el romanticismo italiano. Se estrenó en el teatro San Carlo, de Nápoles, el 26 de setiembre de 1835.

Esta obra es el exponente del más duro "bel canto" y de una presencia dramática de envergadura. Fue, durante más de un siglo, patrimonio de las más ilustres sopranos de "coloratura"

OTRA VEZ GANO SAPAG

La segunda **"confrontación"** entre los ciclos humorístico **"Las mil y una de Sapag"** (Canal 9) y **"Operación ja-ja"** (Canal 11), concretada el último martes a las 21 horas, dio mayores ventajas al primero que siete días antes. Según los rating de la empresa IPSA, Sapag venció a Sofovich **por casi 10 a 1.** Cabe señalar que entre las 21 y las 22, "Operación.." **se ubicó en tercer lugar, dado que fue vencido, inclusive, por "30 millones" de Canal 7. Aquí las cifras:**

HORA	CANAL 7	CANAL 9	CANAL 11	CANAL 13
21 a 21.30	30 millones 8,0	Sapag 50,8	Sofovich 6,0	Serie 1,2
21.30 a 22	30 millones 7,2	Sapag 53,2	Sofovich 4,8	Serie 1,2
22 a 22.30	Cine 0,8	Sapag 49,6	Sofovich 6,0	Neustadt 2,8

RENUNCIARON A EXPLOTAR UN CANAL

Una firma que ganó la licitación para establecer una nueva estación de televisión en la ciudad de Paraná, desistió de este intento y ahora el gobierno nacional dejó sin efecto la concesión respectiva.

La firma desistente El Supremo Entrerriano Sociedad Anónima (en formación) a la que se le había adjudicado el nuevo canal televisivo entrerriano el 28 de octubre de 1982, a partir del cual disponía de 180 días para consistituirse definitivamente y 120 días para presentar el proyecto de documentación técnica del servicio.

El gobierno, que dejó sin efecto la concesión por decreto 1.949 del 19 de junio pasado con las firmas del presidente Raúl Alfonsín y del ministro del Interior, Antonio Tróccoli, señala que la sociedad anunció su desestimiento a la licencia el 12 de setiembre de 1983.

Los dos componentes de la razón social El Supremo Entrerriano Sociedad Anónima (en formación) que son identificados en el decreto son Julio Vizental y Juan Carlos Vizental.

No se anunció si se hará un nuevo llamado a concurso próximamente para la adjudicación del nuevo canal de televisión de la capital entrerriana.

TV PROGRAMA TV

14.00 (11) LAS GRANDES PELICULAS
1º) "Más allá del ancho río". Con Clark Gable, Ricardo Montalbán, John Hodiak. 2º) "El duelo". Con Kirk Douglas, Eric Douglas, Johnny Cash. 3º) "El asesino que no quería morir". Con Mike Connors, Patrick O'Neal, Robert Colbert. 4º) "Monja de fin de semana". Con Joanna Peter, Vic Morrow.

14.30 (7) EL HOMBRE DE LA ATLANTIDA - Serie
Patrick Duffy, Belinda Montgomery. Capítulo de hoy: "La llegada".

15.00 (13) BADIA Y COMPAÑIA - Interés general
Juan Alberto Badía.

15.30 (7) LOS VENGADORES - Serie
Patrick McNee, Diana Rigg. Capítulo de hoy: "Jamás, pero jamás digas muere".

16.00 (2) BOX INTERNACIONAL
Juan D. Roldán vs. Andre Mongalema, Abel César Romero vs. Fulgencio Obelmejías, y Davey Moore vs. Wilfredo Benítez. Presenta: Raúl Parma.

16.30 (7) CINE DEL SABADO
1º) "Los malditos de Quantez". Fred Mc Murray, Dorothy Malone. 2º) "Los cosacos". Edmund Purdon, John Barrymore.

20.00 (2) DINAMICA RURAL - Periodístico
Francisco Oviedo, Luis Grassino.

(7) ATC DEPORTES
"Argentinos Jrs. vs. Racing de Córdoba". Campeonato Metropolitano.

(11) AVANT PREMIERE
"Humanoides". Arthur Hill, Sharon Glass, Katherine Ross.

(13) PELITO - Teleteatro
Leandro Martínez, Adrián Suar.

21.00 (2) JOHNNY ALLON PRESENTA - Musical
Johnny Allon.

(7) GAVILAN - Serie
Robert Urich. Capítulo: "Los piratas".

(13) PORCELANDIA - Humorístico
Jorge Porcel, Diana Maggi.

21.30 (9) ESPECTACULARES

22.00 (2) CINE
"Mercado de amor". Glenn Ford, Hope Lange, Ricardo Montalbán.

(7) FUNCION PRIVADA
"Breve cielo". Alberto Fernández de Rosa y Ana M. Picchio.

(11) HOLLYWOOD EN CASTELLANO
"Bill". Mickey Rooney.

(13) ASI O ASA
Hugo Arana y Ulises Dumont.

23.00 (13) LOS GRANDES TEMAS MEDICOS
Dr. René Favaloro.

23.30 (9) REINO ANIMAL
Documental.

24.00 (2) CINE DE TRASNOCHE
"La travesura del millón de dólares". Fredy Prince, Allen Garfil.

(11) CINE DE TRASNOCHE
"Hombres valientes". Sam Elliot, Glenn Ford, Tom Selleck.

(13) TRASNOCHE 13
1º) "Almas al desnudo". Serie con Gennie Evans, Jennifer O'Neil, Ian McShane. Capítulo: "El uso del poder". 2º) "Monty Walsh". Lee Marvin, Jeanne Moreau, Jack Palance.

0.30 (7) TRASNOCHE
"Las chicas de la oficina". Susan Saint James, Barbara Eden, Tony Robert.

SUS CARTAS ESTAN ECHADAS

◊	♠	◊	♡	♣	◊	♠	♣	◊	♡	♠	♣
H	N	A	C	S	R	O	U	A	U	S	E
♣	♡	♣	♡	♠	♣	♡	♣	♠	♡	♠	♣
N	I	O	D	E	S	A	M	D	T	E	U
♡	♣	◊	♠	◊	♣	◊	♡	♣	◊	♡	♠
U	Y	B	S	U	F	E	S	E	N	M	A
♣	♡	♠	◊	♠	♡	◊	♠	◊	♠	♡	♣
L	U	N	I	T	E	M	M	P	E	L	I
♡	♣	♡	♡	♠	◊	♠	◊	♣	◊	♠	♠
A	C	A	S	M	C	A	T	E	O	S	S

En estos 60 naipes se encuentra encerrado un mensaje para usted. Acaso se trata de un augurio o de una advertencia que no deberá desestimar. Para dar con el mensaje que corresponda al lector, éste debe proceder de la siguen manera: si su nacimiento se ha registrado entre los días 5 y 11 (no importa el mes) elegirá PICAS; si e ha producido entre los días 12 y 19 TREBOL; si lo fue entre los días 20 y 27, DIAMANTE, y finalmente, si su advenimiento al mundo aconteció entre los días 28 y 4, su palo será CORAZONES. Una por su orden leyéndolas de izquierda a derecha, las letras que llevan las cartas correspondientes a la fecha en que nació y escríbalas. Así obtendrá el mensaje.

RECORTE
☆ GRATIS ☆
AL CIRCO YOVANOVICH
EN LA BOCA • ALMIRANTE BROWN AL 100
VALE UNA PLATEA MENOR
Recorte y presente este cupón y entre gratis al circo.
El mayor acompañante solo abonará $a 150.—
Lunes a viernes: 15 y 18 horas.
Sábados y domingos: 15, 18 y 20.30 horas.

PARA ENTENDER LA REALIDAD DE HOY
En retirada
RODOLFO RANNI
Dirige JUAN CARLOS DESANZO

EL DESQUITE éxito 1983
EN RETIRADA éxito 1984
SOLO APTA PARA MAYORES DE 18 AÑOS
3a. semana de EXITO
MONUMENTAL SANTA FE 1
Y SIMULTANEOS
HOY también TRASNOCHE

EL ELENCO MAS SENSACIONAL, EN EL MAS GRANDIOSO DIVERTIDO Y DESENFRENADO ESPECTACULO
BURT REYNOLDS · SHIRLEY Mac LAINE
FRANK SINATRA · TELLY SAVALAS
DEAN MARTIN · SAMMY DAVIS Jr.
DOM DE LUISE · JACKIE CHAN
CATHERINE BACH · SUSAN ANTON

APTA TODO PUBLICO
LOS LOCOS DEL CANNONBALL
SENSACIONAL EXITO
OCEAN-CAPITOL
GRAN NORTE-GRAL. PAZ-RIVERA INDARTE
PALACIO DEL CINE-BRISTOL (Martínez)
MAIPU (Avellaneda)-AUTOCINE PANAMERICANO
ATLAS (Mar del Plata)-PLAZA (Bahía Blanca)

TODO EL PUBLICO DE ACUERDO!!
SENSACIONAL! DESLUMBRANTE!
AVENTURAS Y HUMOR COMO SOLO SPIELBERG PUEDE HACERLO

INDIANA JONES y el TEMPLO DE LA PERDICION
HARRISON FORD · KATE CAPSHAW · AMRISH PURI
ROSHAN SETH · PHILIP STONE
GEORGE LUCAS · FRANK MARSHALL
KATHLEEN KENNEDY · JOHN WILLIAMS
WILLARD HUYCK · GLORIA KATZ
GEORGE LUCAS · ROBERT WATTS
STEVEN SPIELBERG
Solo para mayores de 13 años
HOY TRASNOCHE
2 SEMANAS ALFA · IGUAZU · LIBERTADOR · SANTA FE 2 GRAN SAVOY
GRAN LINIERS - AUTOCINE BUENOS AIRES - AUTOCINE RIO DE LA PLATA GRAN MAR (M. del Plata)

KARLOVY VARY HA "DESCUBIERTO" AL CINE ARGENTINO

KARLOVY VARY, Checoslovaquia, 14 (Télam).— La delegación argentina pasó a ocupar un rol protagónico dentro de las actividades que se desarrollan en la 24ª edición del Festival Internacional de Cine de Karlovy Vary, que transcurren dentro de una indiferencia total a lo que sucede diariamente.

La exhibición del filme "Camila", de María Luisa Bemberg, motivó un interés inusual en el periodismo internacional. Su directora fue entrevistada especialmente por los críticos del programa "Fila siete", que se transmite por Canal 2 de España, y también por Radio Praga, dedicándole un extenso espacio para el área latinoamericana.

Por su parte, la actriz Susú Pecoraro, protagonista de "Camila", está considerada como la favorita para recibir el premio dentro de su categoría y fue entrevistada conjuntamente con la estrella del cine checo Dasa Vesknova, para una cadena de revistas locales que poseen una inusitada cantidad de lectores, lo que da una idea del interés despertado por la Argentina.

Asimismo, y como consecuencia de la proyección de "Camila", el cine argentino recibió invitaciones para participar en los próximos festivales internacionales que se realizarán en Cartago (Túnez) donde, aparte del filme de María Luisa Bemberg, se exhibirán "No habrá más penas ni olvidos" y "Evita", en octubre próximo. También intervendrá en las muestras de El Cairo (Egipto), Nueva Delhi (India) y el año próximo en Tokio (Japón).

Por otra parte se concretó la realización de semanas o jornadas dedicadas a la cinematografía argentina en Budapest (Hungría), Túnez, República Democrática Alemana y Mozambique.

Es importante señalar que la 24ª edición del Festival Internacional de Cine de Karlovy Vary transcurre dentro de una apatía total.

VIENE DELEGACION CULTURAL HISPANA

GRANADA, España, 14 (EFE).— Una embajada cultural de Granada (sur español) partió a la Argentina para celebrar en Buenos Aires una muestra artística española del 16 al 21 de este mes.

La muestra artística se desarrollará a través de sesiones culturales divididas en lecturas de poesías ofrecidas por los poetas granadinos Luis García Montero y A.J.Villango, y muestras de flamenco en la que intervendrán Juan Cruz, experto en flamencología, y el cantador Rafael "El habichuela".

También se ofrecerán en la muestra exposiciones de fotografías a cargo de Pepe Garrido y un recital de canto de la cantante granadina "Graciela".

UN PUÑADO DE LOCOS Y UNA ALOCADA CARRERA

"Los locos del Cannonball" es una nueva comedia al aire libre considerada "fuera de serie" por los críticos norteamericanos. Cierto que su argumento se desenvuelve según las normas generales de las grandes películas espectaculares, pero "Los locos del Cannonball" tiene algo que hasta ahora jamás se ha presentado en la pantalla de este género de películas, y ese algo es la deliciosa alegría que embarga todas sus situaciones.

Este filme (dirigido por Hal Nedham) tiene por protagonistas estelares a Frank Sinatra, Burt Reynolds, Dean Martin, Sammy Davis Jr., Shirley McLaine, Telly Savalas, Henry Silva y Dom De Luise y todos ellos comparten las alegrías que despierta una gran carrera automovilística, cuajada de locas y entretenidas peripecias, ya que todos se alternan en los primeros puestos tras sortear impensados peligros y participar activamente en las más geniales y jocosas escenas cómicas que se han rodado para la pantalla.

Esta carrera automovilística tan "sui generis" deparará al público de todas las edades momentos de increíble regocijo y dada sus cualidades mostrará a un realizador convertido en un verdadero maestro de la comedia bufa, un grupo de intérpretes famosos reunidos como pocas veces ha sido dable ver y una producción de elevado presupuesto (12 millones de dólares) en la que se destrozan docenas de automóviles.

Sin duda alguna "Los locos del Cannonball" es una de las comedias más humorísticas de la temporada, lo cual no es de extrañar porque es el resultado de la conjunción de una serie de talentos que arranca en el productor (Alberto S.Ruddy), continúa en el realizador (Hal Nedham) y concluye con el reparto más importante reunido para el filme.

"Los locos del Cannonball" (Cannonball run) es una vertiginosa sátira que pone al descubierto las ambiciones del hombre que busca en la "guerra fría" y en las complicaciones, superar a sus semejantes. No interesan los medios empleados, sólo obtener el triunfo, el poder y el suculento premio con tal de cumplir con su envanecimiento, pero este concepto es solo el trasfondo, porque lo que el público verá en esta historia germinada por Albert Ruddy, Hal Nedham y H. Miller es una comedia del más alto vuelo, con momentos desopilantes, con hilarantes y acertadas actuaciones, por la chispa del argumento

PALABRAS CRUZADAS

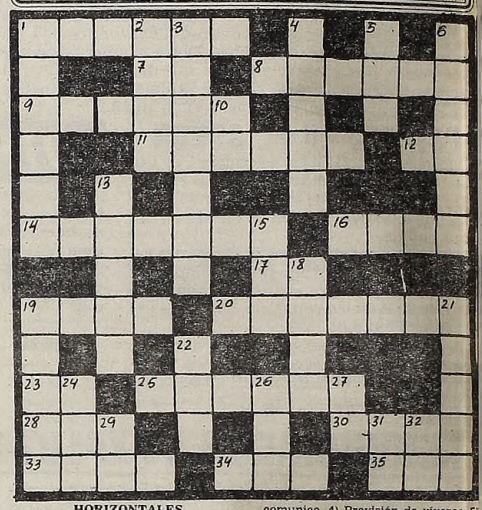

HORIZONTALES

1) Máquina para moler. 7) Bajo, debajo de. 8) Ave palmípeda pl. 9) Envía. 11) Ninfa marina. 12) Pronombre personal. 14) Acerca. 16) Querer, estimar. 17) Artículo neutro. 19) Voz que se dice al final de las oraciones. 20) Alumno de una academia militar. 23) Existe. 25) Costumbre inveterada. 28) Movimiento inconsciente habitual. 30) Marca o señal que se pone a una cosa. 33) Dios griego del Amor. 34) Emperador de la antigua Rusia. 35) Oxido de calcio.

VERTICALES

1) Cuerda gruesa de esparto. 2) Diosa egipcia. 3) Suceso o novedad que se comunica. 4) Provisión de víveres. 5) Poema lírico. 6) Destruir, arruinar, arrasar. 10) Terminación verbal. 13) Diosa de la agricultura. 15) Parte del cuerpo de algunos animales que sirve para volar. 18) En la mitología nórdica, el dios supremo. 19) Aro, pendiente. 21) Marca que se pone en las cosas para distinguirlas. 22) Punto cardinal. 24) Señor, palabra inglesa. 26) Distraída. 27) Prefijo negativo. 29) Preposición inseparable que denota compañía. 31) Afirmación en dialecto provenzal. 32) Tate. Interjección.

(La solución mañana)

C	E	R	A	L			M	A	N	O	S	
O	M	A	R		O	S		D	O	R	A	
M	A	S		O	R	I	A		S	A	L	
U	N		E	L	E	N	C	O		L	E	
N		A	M	A			A	P	O	S		
	A	L	A		F	A		E	M	E		
	S	O	N		E	R		R	A	S		
M		N	A	O			C	A	R		P	
A	L		S	E	G	L	A	R		C	O	
M	I	L		A	R	A	S		P	E	Z	
U	S	O	S		A	S		M	A	L	O	
T	O	S	E	R			B	U	Z	O	S	

(Solución del problema anterior)

UNA GRAN PELICULA SOBRE EL SEXO LA VIOLENCIA Y EL PODER!

La intrusa

ATREVASE A VERLA CINE TROCADERO

¡¡RISAS A LO ALTO, A LO ANCHO Y A LO LARGO DE TODA LA PELICULA!!

Alberto OLMEDO Jorge PORCEL

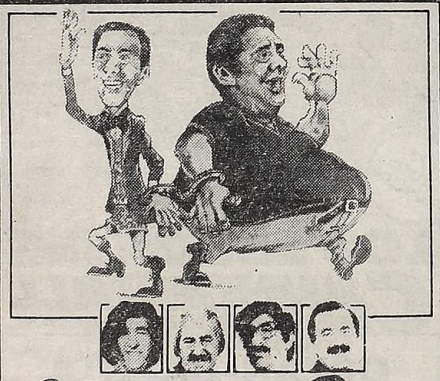

"Sálvese quien Pueda"

Beatriz BONNET y la actuación estelar de Mario SAPAG

Dirección Enrique CARRERAS Solo apta para mayores de 13 años

2ª semana AMBASSADOR • CALLAO

CUYO
CABILDO
EL PLATA
25 DE MAYO
ODEON
GRAND PRIX
BERNASCONI
GRAN LUGANO
BELGRANO (Ramos Mejía)
REX (Haedo)
OCEAN (Morón)
ITUZAINGO (Ituzaingo)
GRAN MERLO (Merlo)
ITALIANO (Moreno)
HELIOS (El Palomar)
MARTIN GUEMES (Tablada)
GRAN PLAZA (San Martín)
GRAL. URQUIZA (Caseros)
MAJESTIC (V. Ballester)
GRAN PACIFICO (Bella Vista)
CALIFORNIA (Beccar)
SUPER (Boulogne)
REGINA (Munro)
VIRREYES (Virreyes)
SAN MARTIN (Avellaneda)
PALACIO DEL CINE (Lanús)
GRAN LOMAS (L. de Zamora)
CERVANTES (Quilmes)
EL AGUILA (San Nicolás)
MONUMENTAL (Pergamino)
OCEAN REX (Mar del Plata)
VICTORIA (B. Blanca)
GRAN REX (Mendoza)

HOY TAMBIEN TRASNOCHE

LLEGA LA BELLA SIMONE

Diez años ininterrumpidos de éxitos, desde su comienzo allá por 1973, avalan la notable repercusión obtenida en su país y el resto del mundo por Simone, longilínea brasileña de explosivo y cautivante estilo canoro que Buenos Aires tendrá oportunidad de juzgar en vivo el próximo mes de agosto en recitales que ofrecerá en el Estadio Obras los días 10, 11 y 12 del mes próximo.

Más de 100.000 copias vendidas de su LP "Cara a cara", 300.000 durante 1980 a propósito de su especial "Mujer 80" dan una idea de los valores de Simone, quien en 1983 se acercó a la música argentina a través de "Alfonsina y el mar" el tema de Ramírez y Luna que grabó en español

El arribo de Simone a la Argentina está previsto para el próximo 7 de agosto.

● DESALOJADA

PARIS, 14 (UPI).— La legendaria actriz alemana Marlene Dietrich podría ser desalojada de su departamento de lujo de esta ciudad por rehusarse a pagar los costos de mantenimiento del mismo, dijeron funcionarios judiciales.

Los dueños de la residencia de la señorita Dietrich, tres hermanos banqueros de origen belga, dijeron al fiscal que la ex actriz, de 79 años de edad, les debía 16.000 dólares.

Los abogados de la actriz, surgida al estrellato a comienzos de la década del treinta a raíz de su papel como "Lola-Lola" en el filme de Josef von Stenberg "El angel azul", dijeron que ésta había pagado su alquiler mensualmente desde 1976, pero se rehusaba a asumir los pagos de mantenimiento de su departamento de cuatro pisos y tres habitaciones cerca de la avenida de los Campos Elíseos.

USTED Y LOS ASTROS

ACUARIO
(21 de enero al 19 de febrero)
No tome decisión apresurada en asunto de trabajo. En amor, se aleja preocupación. Se confirman proyectos.

PISCIS
(20 de febrero al 20 de marzo)
Buena oportunidad en su trabajo, obre con fe. En amor, de usted depende una solución. Evite discusión familiar.

ARIES
(21 de marzo al 20 de abril)
Se aleja preocupación en asunto de trabajo, pero sea prudente. En amor, todo marcha bien. Colabore en el hogar.

TAURO
(21 de abril al 22 de mayo)
Evite discusión en su trabajo, será mal interpretado. En amor, todo tiende a mejorar. Buena noticia en el hogar.

GEMINIS
(23 de mayo al 21 de junio)
Es el momento de tomar una decisión en su trabajo. En amor, se aleja inconveniente. Apoyo de amigo en proyecto.

CANCER
(22 de junio al 21 de julio)
Se confirma plan de trabajo, colaboración de compañeros. En amor, nada nuevo, sepa esperar. Alegría por encuentro.

LEO
(22 de julio al 21 de agosto)
Altibajos en su trabajo, prudencia. En amor, analice sus sentimientos y sea sincero. Active plan de familiar.

VIRGO
(22 de agosto al 22 de setiembre)
Buen día de trabajo, se confirma suposición. En amor, todo marcha bien. Evite discusión por dinero con amigo.

LIBRA
(23 de setiembre al 22 de octubre)
Noticia o encuentro relacionados con asunto de trabajo. En amor, de usted depende el éxito. Alegría por noticia.

ESCORPIO
(23 de octubre al 21 de noviembre)
Buena predisposición para su trabajo, se adelantan tareas. En amor, imprevisto encuentro. Carta o noticias.

SAGITARIO
(22 de noviembre al 21 de diciembre)
Ante dificultad en su trabajo, emplee la intuición. En amor, todo tiende a mejorar. No olvide a familiares.

CAPRICORNIO
(22 de diciembre al 20 de enero)
Se confirma asunto de trabajo, obre con fe. En amor, se confirma buen presentimiento. Cuide la salud. Carta.

JOHN TRAVOLTA
OLIVIA NEWTON-JOHN

HOY TAMBIEN TRASNOCHE

DOLBY STEREO

Tal Para Cual

APTA TODO PUBLICO

OLIVER REED BEATRICE STRAIGHT

GRAN EXITO

GRAN REX - ATLAS RECOLETA

ATLAS BELGRANO Y SIMULTANEOS

MARAVILLOSO el Circo Rodas del mundo

SABADO - DOMINGO y FERIADO
3 FUNCIONES 15 - 18 - 21 HS.
Gral. PAZ y GAONA - LINIERS

VACACIONES DE INVIERNO
Lunes a Viernes
15 y 17¹⁵

MARAVILLOSO el Circo Rodas del mundo

Del Prete

TEATROS

TEATRO COLON. 35-5414. SABADO 14 a las 16: Func. Ext. Letra "Z" org. por el T. Colón y la Alianza Mundial Bautista en ocasión del X Congreso Juventud Mundial Bautista. Festival Internacional de Música; Coro y solistas de diversos países. Entrada por invitación. SABADO 14 a las 21: Func. Ext. Nº 50 a PRECIOS POPULARES, loc. num. dde. $a 20. Espect. coreog. a cargo del BALLET ESTABLE DEL TEATRO COLON. Prog.: CONSERVATORIO, de PAULLI-BOURNONVILLE- MOLLAJOLLI; "FESTIVAL DE LAS FLORES DE GENZANO" de BRITTN - BOURNONVILLE - MOLLAJOLLI; "ENCUENTROS ROMANTICOS" de BRITTEN - SKIBINE; "RHYTHMETRON" de NOBREMITCHELL. Dir. de Orq.: JORGE FONTENLA. Dir. Ballet: G. MOLLAJOLLI. Orq. Est. del T. Colón. Loc. en vta. Boletería todos los días de 10 a 20 en Tucumán 1111.

★ MUNICIPAL GRAL. SAN MARTIN. Corrientes 1530. 46-8611. —Sala Martín Coronado. Hoy a las 22: "ARTIGAS, GENERAL DEL PUEBLO", por la Institución Teatral EL GALPON, de Uruguay. Pl.: $a 120.

—Sala Casacuberta. Hoy a las 22: "MEDIDA POR MEDIDA", de W.Sakespeare. Con Alicia Berdaxagar, Aldo Braga y elenco. Dir. Laura Yusem. Pl. $a 40.

—Sala Cunill Cabanellas. Hoy a las 19: "PURO CUENTO", por la Inst. Teatral EL GALPON de Uruguay. Pl. $a 80. Hoy a las 22: "CONTRA LA SEDUCCION" sobre textos y canciones de Bertolit Brech. Con Onegre Lovero y Ana M. Casó. Dir. Manuel Iedbavni. Pl. $a 100.

★ ALFIL. Corrientes 1753. 40-7575. LUIS BRANDONI, MARTA BIANCHI y JULIO DE GRAZIA en

PAPI

de Carlos Gorostiza. Con Darío Grandinetti. Dir. Gral. David Stivel. Mar. a vier. a las 21.30. Sáb. a las 21 y 23. Dgos. a las 20.30.

★ ASTRAL. Corrientes 1639. 46-5707/9964. JORGE PORCEL y ALBERTO OLMEDO en

VUELVEN LOS GUAPOS

Con Naanim Timoyko, Mario Sapag y César Bertrand. Mar a dgos. a las 21 y 23.15. Sáb. trasn.: 1.30.

★ ATENEO. Paraguay 918. 311-2888. Thelma Biral y María Rosa Gallo en "ADIOS, MAMA" de Marsha Norman. Dir.: Alejandra Boero. Mar. a sáb. a las 21.30. Domingos a las 19.

★ BAMBALINAS. Chacabuco 947. 2?-0819. La obra de Darío Fo: "MUERTE ACCIDENTAL DE UN ANARQUISTA". Hoy a las 21 y 23.15.

★ BLANCA PODESTA. Corrientes 1283. 35-2592. CARLOS ANDRES CALVO y RICARDO DARIN en

EXTRAÑA PAREJA

La obra de Neil Simon. Dir. Carlos Moreno. Miér. a vier. a las 21. Sáb. a las 21 y 23.15. Dgos. a las 17.45 y 20. S.r.

★ BUENOS AIRES. Rodríguez Peña 407. Cont. desde las 13. Sáb. desde las 15: "OSADIA Y SEXO I". A las 21 y 23.15: "OSADIA Y SEXO II" con los mejores desnudos. P.m.18. Sáb. trasn. 1.15.

★ DE LA RIBERA. P. de Mendoza 1821. 28-8866. La Comedia Nacional en "HOY ENSAYO HOY", con Jorge Barreiro, María Concepción César y gran elenco. Dir. Rodolfo Graziano. Pl. $a 60. Vier. a las 20.30. Sáb. a las 20. Dgos. a las 18. Ultimos días.

★ DEL GLOBO. M. T. de Alvear 1155. 393-8351. ESTEBAN MELLINO en:

SALVEN A SEBASTIAN

Una comedia con profundo mensaje. Mart. a vier. a las 21. Sáb. a las 20 y 22.30. Dgos. a las 19.30.

★ FENIX. Rivadavia 7802. 612-8858. Arnaldo André y Luisa Kuliok en "BLUE JEANS", con E. Andreoli y J. Bassi. Hoy a las 20.30 y 22.30.

★ FLORIDA. Florida 165. 30-5360. Presenta: "CADA VEZ MAS". Con Moira Star y las Florida Sexy Chicas. Coreog. R. Campos. Cont. lun. a vier. de 13 a 22. Sáb. a las 18 a 1.30. P.m.18.

★ LICEO. Rivadavia y Paraná. 38-4291. CHINA ZORRILLA y CARLOS PERCIAVALLE en

DIARIO PRIVADO DE ADAN Y EVA

De Mark Twain. Mar. a juev. a las 21. Vier. a las 21 y 23. Sáb. a las 20, 22 y trasn. 0. Dgos. a las 18. S.r.

★ LOLA MEMBRIVES. Corrientes 1280. 35-2108. Sensacional presentación de:

NACHA GUEVARA

En "Aquí estoy". Mar. a vier. a las 21. Sáb. a las 20.30 y 23. Dgo. a las 20.

★ LORANGE. Corrientes 1372. 45-7386. VIRGINIA LAGO y gran elenco en:

LA PIAF

p.m.18. La obra de Pam Gems. Adapt.: R. Cossa. Mar. a vier. a las 21. Sáb. a las 22. Dgo. a las 20.30. Juev. popular.

★ MAIPO. Esmeralda 443. 392-4882. SUSANA GIMENEZ en:

LA MUJER DEL AÑO

Actuación especial de Arturo Puig. Con Aída Luz, Luz Kerz y Maurice Jouvet. Dir.: M. Morgan. Miér. a dgos. a las 21 y 23. Loc. en vta.

★ METROPOLITAN 1. Corrientes 1343. 40-0816. Beatriz Taibo y Gianni Lunadei en

ENTRETELONES

La obra de M. Frayn. Gran elenco. Dir. A. Herold. Mar a vier. a las 21.30. Sáb. a las 20.30 y 23. Dgos. a las 18.30 y 21.

★ N. CERVANTES. Libertad 815. 45-4224. La Comedia Nacional de "DES TIEMPO", de Eugenio Griffero. Con A. Boero y A. Bonet. Dir. J. M. Paolantonio. Juev. a sáb. a las 18. Dgos. a las 22.30. Pl. $a 150. La Comedia Nacional en "PRINCIPE AZUL", de E. Griffero. Con J. Rivera López y V. Cosse. Juev. a sáb. a las 19.45. Dgos. a las 17.30.

★ OLIMPIA. Sarmiento 777. 40-2678. La obra de Paul Zindel: "EL EFECTO DE LOS RAYOS GAMMA SOBRE LAS CALENDULAS". Dir. Carlos Rivas. Juev. y vier. a las 21.30. Sáb. a las 22. Dgos. a las 21. Juev. pop.

★ PARADISE. Corrientes 827. Cont. de lunes a domingos de 20 a 4: HOT STRIP: "DESNUD... EN PARADISE". Con las mujeres más excitantes de Buenos Aires. P.m.18.

★ PREMIER. Corrientes 1565. 46-2113. Sergio Velasco Ferrero, Luisa Albinoni, Rolo Puente y María Rosa Fugazot en:

EL CHAMPAN LAS PONE MIMOSAS

Con A. Brodsky, A. González, G. Reynal y elenco. Dir. Gral. G. Sofovich. Mar. a dgos. a las 21 y 23. Sáb. tras. 1.

★ REGINA. Av. Santa Fe 1235. 44-5470. José María Vilches en: "...DONDE MADURA EL LIMONERO", de Antonio Machado. Mar. a juev. a las 21.30. Vier. a las 22. Sáb. a las 21 y 23. Dgos. a las 18 y 20.

★ TABARIS. Corrientes 831. 392-8509. MORIA CASAN, JAVIER PORTALES, CARMEN BARBIERI y MARIO SANCHEZ en

LA PATOTA REVISTERA

Con: Mario Castiglione, "Dúo Contrapeso" y gran elenco. Libro y dir. gral. Hugo Sofovich. Mar. a dgos. a las 21 y 23. Sáb. trasn. 1.30.

INFANTILES

★ GRAL. SAN MARTIN. Corrientes 1530. 46-8611. Sala Casacuberta. Hoy a las 15.30 y 17: "PATRAÑAS". Participacióndel Conjunto Música Ficta. May. $a 60. Men.: $a 40.

—Sala C. Cabanellas. Vier. a dgos. a las 16: "COMINO VA A LA SELVA". Pl.: $a 60. Men.: $a 40.

★ PTE. ALVEAR. Corrientes 1659. 46-6076. Hoy a las 16: 'SALTIMBANQUIS" fábula musical para chicos y grandes. Loc. Pl.: $a 60.

★ ASTRAL. Corrientes 1639. 46-5707/9964. Diariamente a las 15 y 17: "MARGARITO CIRCO", con Margarito Tereré y La Pandilla y Mónica Núñez Cortés. Deslumbrante comedia musical.

★ ATENEO. Paraguay 918. 311-2888. El éxito de la TV ahora en teatro "PELITO". Todos los días a las 15 y 17.

★ BLANCA PODESTA. Corrientes 1283. 35-2592. Todos los días a las 15 y 17: "VACACIONES EN TELEJUEGOS", con Cecile, Alfonso y Tuerquita.

★ DE LA RIBERA, P. de Mendoza 1821. 28-8866. Diariamente a las 14: Espectáculo de títeres: "PIRULIN PIRULERO". Todos los días a las 15.30: "LISA DE LOS PARAGUAS". Pl. $a 50. Lunes descanso.

★ DEL GLOBO. M. T. de Alvear 1155. 393-8351. Esteban Mellino presenta: "DON PANCHO DE LA SALCHICHA". Animales en vivo y mucha alegría. Mar. a vier. a las 16.30. Sáb. y dgos. a las 15 y 17.

★ LOLA MEMBRIVES. Corrientes 1280. 35-2108. Diariamente a las 15 y 17. Sáb. a las 16 y 18: "CAROZO Y NARIZOTA". Sensacional espectáculo infantil.

★ LORANGE. Corrientes 1372. 45-7386. Roberto Catarineu y Andrea Tenuta en: "NARICES". Libro y dir. Hugo Midón. Todos los días a las 15 y 17.

★ MAIPO. Esmeralda 443. 392-4882. El nuevo espectáculo del Maipo: Las Trillizas de Oro en "LA REVISTA DE LAS TRILLIZAS". Todos los días a las 15 y 17.

★ METROPOLITAN 1. Corrientes 1343. 40-0816. El espectáculo más premiado llega al teatro: "APRENDIJUEGOS". Dir. H. Pressa. Todos los días a las 15 y 17. Dgos. a las 15 y 16.30. Lunes descanso.

★ N. CERVANTES. Libertad 815. 45-4224. Todos los días a las 14: Títeres: "DIVERTITERES". Diariamente a las 15.30: "LAS VALIJAS DE ULISES". Pl. $a 50. Lunes descanso.

★ OLIMPIA. Sarmiento 777. 40-2678. Lun. a dgos. a las 15.30: "PESCADORES DE CARAMELO". Lun. a dgos. a las 18: "EL PRINCIPE QUE PERDIO LA RISA".

★ PREMIER. Corrientes 1565. 46-2113. Show musical infantil: "CRISTINA LEMERCIER CON TODOS LOS CHICOS". Diariamente a las 16 y 18.

★ REGINA. Sta. Fe. 1235. 44-5470. Todos los días a las 15 y 17: Elvira Romei en: "POCHOCLO". Comedia musical.

★ TABARIS. Corrientes 831. 392-8509. Brillante comedia musical infantil. Lorena Paola en "EL VIAJE MAGICO DE LORENA PAOLA". Todos los días a las 15.30 y 17.30.

VARIEDADES

★ LUNA PARK. Corrientes 99. 311-1990/5100. 312-2135/2538. Presenta desde el 6 de julio, como siempre, siempre distinto, en VACACIONES DE INVIERNO:

CIRCO DE MOSCU

Funciones: Vacaciones de invierno de lunes a viernes a las 17 y 20.30. Sábados a las 15, 18.30 y 22. Domigos a las 15.30 y 19.30. Loc. dde. $a 150. Men. $a 100. Loc. en vta. de 10 a 20 hasta con 7 días de antic.

★ CIRCO YOVANOVICH. Alte. Brown al 100. (Frente Hospital Argerich). Boca. El espectáculo más grande de Bs. As. Atracciones internacionales. Lun. a vier. a las 15 y 18. Sáb y dgos. a las 15, 18 y 20.30.

★ CIRCO BAHUKEN SHOW. Fte. Est. Constitución. El show de animales y fieras jamás visto. Todos los días a las 15, 18 y 20.30.

★ CIRCO RODAS. Gaona y Gra. Paz. Liniers. Maravilloso circo del mundo. Lunes a viernes a las 15 y 17.15. Sábados y domingos a las 15, 18 y 21.

CINES

★ A.B.C. Esmeralda 506. 392-9506 Cont. de 10 a 2. En vivo un increíble show con las sexy girls más jóvenes y hermosas de Buenos Aires. Los filmes prohibidos. Estrictamente P.m.18.

★ ADAN 1. Corrientes 959. 393-6115. A las 13.10, 15.10, 17.10, 19.10, 21.10 y 23.10:

PORKY'S

P.m.18. La comedia más picaresca de todos los tiempos. Sábado trasnoche: 1.

★ ADAN 2. Corrientes 959. 393-6115. A las 13.35, 15.50, 18.5, 20.20 y 22.40:

LA TRAVIATA

S.r. Con Teresa Stratas y Plácido Domingo. Dir. Franco Zeffirelli. Sábado trasnoche: 1.

★ ALFA. Lavalle 842. 392-1114. A las 13.5, 15.30, 18, 20.30 y 23:

INDIANA JONES
Y EL TEMPLO DE LA PERDICION

P.m.13. Con H. Ford, K. Capshaw. Dir. S. Spielberg. A las 13, 15.10, 17.40, 20.10 y 22.45: Notic. Sáb. trasn. 1.15.

★ ALFIL. Corrientes 1753. 40-7575. A las 13.45, 15.20, 16.55 y 18.30:

ANTEOJITO Y ANTIFAZ

Mil intentos y un invento. Noche: Ver Cartelera de Teatros.

★ AMBASSADOR. Lavalle 777. 392-9700. A las 13, 15, 17, 19, 21 y 23:

SALVESE QUIEN PUEDA

S.r. Con J. Porcel y A. Olmedo. A las 14.40, 16.40, 18.40, 20.40 y 22.40: Notic. Sáb. trasn. 1.

★ AMERICA. Callao 1057. 41-3818. A las 13.40, 15.30, 17.25, 19.20, 21.15 y 23.15:

ZELIG

S.r. Con Woody Allen y Mia Farrow. Dir. Woody Allen. A las 15.10, 17, 18.55, 20.50 y 22.50: Notic. Sáb. trasn. 1.10.

★ ARIZONA. Lavalle 727. 392-6967. Continuado 13.5, 16.30, 19.55, 23.20 y sáb. trasn. 1:

DECAMERON PROHIBIDISIMO

Cont. 14.40, 18.5 y 21.30: VACACIONES ARDIENTES. P.m.18.

★ ATLAS. Lavalle 869. 392-1936. A las 13.10, 15.40, 18.10, 20.40 y 23.10: Camila. P.m.13.

★ ATLAS RECOLETA. Guido 1952. 801-2006. A las 14.30, 16.30, 18.40, 20.50 y 23: Tal para cual. S.r.

★ AVENIDA. Avda. de Mayo 675. Cont. 13, 16.15, 19.30 y 22.50: Furia silenciosa; 14.35, 17.50 y 21.10: La laguna azul. S.r.

★ BIARRITZ. Suipacha 482. 392-0356. A las 13, 14.55, 16.50, 19, 21.5 y 23.25: Class. P.m.18.

★ BROADWAY. Corrientes 1155. 35-2345. A las 13.40, 15.30, 17.20, 19.15, 21.10 y 23.10:

ZELIG

S.r. Con Woody Allen y Mia Farrow. A las 15.10, 17, 18.55, 20.50 y 22.50: Notic. Sáb. trasn. 1.10.

★ CALLAO. Callao 27. 40-1898. A las 15.15, 17.10, 19.10, 21.15 y 23.15: Sálvese quien pueda. S.r.

★ CAPITOL. Santa Fe 1848. 44-2379. A las 14, 16.15, 18.30, 20.50 y 23.10: Los locos de Cannoball. S.r.

★ CERVANTES. Belgrano 1820. 38-2698. Cont. 16, 19.35 y 23: EL MARGINAL; 14.15, 17.50 y 21.15: LLORA POR MI. P.m.13.

★ CINEMATECA ARGENTINA. Sarmiento 2255. 48-2170. Hoy a las 18, 20.30 y 23: La gran comilona, de Marcos Ferreri. Con Marcello Mastroianni y Ugo Tognazzi. P.m.18.

★ CINEMA UNO. Suipacha 460. 392-1112. A las 13.00, 14.55, 16.50, 18.55, 21.5 y 23.15:

PASAJEROS DE UNA PESADILLA

P.m.18. Con Federico Luppi y Alicia Bruzzo. A las 14.45, 16.40, 18.35, 20.45 y 22.55: Notic. Sáb. trasn. 1.30.

★ CONCORDE. Lavalle 925. 35-1850. A las 13.5, 15.5, 17.5, 19.5, 21.10 y 23.20:

LA JAULA DE LAS LOCAS

P.m.18. Con Ugo Tognazzi y Michele Serrault. A las 14.55, 16.55, 18.55, 20.50 y 23.5: Notic. Sáb. trasn. 1.15.

★ COSMOS 70. Corrientes 2046. 49-0862. Cont. 13.50, 15.15, 16.40 y 18: LA REINA DE LAS NIEVES. S.r. A las 19.30, 21.20 y 23.10: SIN TESTIGOS. S.r. Un filme magistral de Nikita Mijalkov.

★ ELECTRIC. Lavalle 836. 392-1846. Cont. desde las 13: AMADAS Y VIOLENTADAS; EL CUERPO DE EMMANUELLE NEGRA. P.m.18. Sáb. trasn.

★ EMPIRE. H. Yrigoyen 1934. 47-8770. A las 13.45, 16.5, 18.20, 20.35 y 22.50:

ANNIE

S.r. Hablada en castellano. Con Ailen Quinn y Albert Finney. A las 16, 18.10, 20.25 y 22.40: Notic.

★ GAUMONT. Rivadavia 1635. 40-3050. A las 14.50, 17.30, 20.10 y 22.50: Esto es cinerama S.r.

★ GRAN REX. Corrientes 857. 392-8000. A las 12.50, 14.45, 16.45, 18.50, 21 y 23.15:

TAL PARA CUAL

S.r. Con Olivia Newton-John y John Travolta. Dir. John Herzfeld. A las 14.30, 16.30, 18.30, 20.40 y 22.50: Notic. Sáb. trasn. 1.30. En breve: Breakdance.

★ GRAND SPLENDID. Santa Fe 1860. 44-0808. A las 12.30, 14.25, 16.20, 18.35, 20.50, 23.10 y sáb. trasn. 1:

LOS AVENTUREROS
DEL FIN DEL MUNDO

S.r. Con Tom Selleck y Bess Armstrong. A las 18.15, 20.30 y 22.45: Notic.

★ GRAN VICTORIA. Av. de Mayo 882. 34-1493. Cont. dde. las 8: Psicópata sexual; Emmanuelle, amor en primera clase; Camarera de hotel. P.m.18.

★ IGUAZU. Lavalle 940. 393-9931. A las 13.10, 15.40, 18.10, 20.35 y23:

INDIANA JONES
Y EL TEMPLO DE LA PERDICION

Con H. Ford y K. Capshaw. Dir. S. Spielberg. P.m.13. A las 15.20, 17.50, 20.15 y 22.40: Notic. Sáb. trasn. 1.30.

★ LARA. Av. de Mayo 1225. 38-6966. A las 13.30, 16.50 y 21.15: Doctor Zhivago; 15.45 y 20.10: Aventuras de Tom y Jerry. S.r. Sáb. trasn. Led Zeppelin en: La canción es la misma.

★ LEOPOLDO LUGONES. Corrientes 1530. 46-8611. A las 15, 17.30, 20 y 22.30: Mi tío. Dir. Jacques Tati. Con J.Tati y A.Becourt. S.r. Pl.: $a 35. S.r.

★ LIBERTADOR. Ctes. 1334. 40-7443. A las 13.15, 15.40, 18.20, 20.40 y 23:

INDIANA JONES
Y EL TEMPLO DE LA PERDICION

P.m.13. Con H. Ford y K. Capshaw. Dir. S. Spielberg. A las 15.20, 18.10, 20.20 y 22.50: Notic. Sáb. trasn. 1.20.

★ LOIRE. Corrientes 1524. 49-1900. A las 13, 14.55, 16.50, 19, 21.10 y 23.20:

LA JAULA DE LAS LOCAS

P.m.18. Ugo Tognazzi y Michel Serrault. A las 14.45, 16.40, 18.45, 20.55 y 23.5: Notic. Sáb. trasn. 1.15.

★ LORCA. Corrientes 1428. 40-5017. A las 14.50, 16.50, 18.55, 21.5 y 23.15:

EL MARGINAL

P.m.13. Con Jean Paul Belmondo. 16.30, 18.35, 20.45 y 22.55: Notic. Sáb. trasn. 1.20.

★ LORENA. Corrientes 1551. 46-7501. A las 13, 14.55, 17, 19.5, 21.10 y 23.15:

LOS AVENTUREROS
DEL FIN DEL MUNDO

S.r. Con Tom Selleck. A las 14.45, 16.50, 18.55, 21 y 23: Notic. Sáb. trasn. 1.15.

★ LOS ANGELES 1. Corrientes 1770. 40-3742/45-2405. A las 13, 14.35, 16.10, 17.45, 19.20, 20.55 y 22.30:

LA CENICIENTA

S.r. Hablada en castellano. 14.25, 16, 17.35, 19.10, 20.45 y 22.20: Notic.

★ LOS ANGELES 2. Corrientes 1770. 40-3742. A las 13, 14.45, 16.25, 18.5, 19.45, 21.25 y 23:

BLANCANIEVES
Y LOS 7 ENANOS

S.r. Hablada en castellano. A las 14.40, 16.20, 18, 19.40, 21.20 y 22.55: Notic.

★ LOSUAR. Corrientes 1743. 40-6100. A las 13.20, 15.20, 17.15, 19.10, 21.10 y 23.10:

ARNOLD Y EL SUPERAGENTE 86

S.r. Con Gary Coleman y Don Adams. A las 15, 17, 18.50, 20.50 y 22.50: Notic.

★ LUXOR. Lavalle 669. 392-3893. A las 13.30, 15.25, 17.25, 19.15, 21.10 y 23.15:

ARNOLD Y EL SUPERAGENTE 86

S.r. Con Gary Coleman y Don Adams. A las 13.10, 15,5, 17, 18.50, 20.45 y 22.50: Notic.

★ MAXI 1. Carlos Pellegrini 657. 35-8822. A las 13.15, 15.45, 18.15, 20.45 y 23.15:

SAHARA

S.r. Con Brooke Shields y Lambert Wilson. Música; Ennio Morricone. A las 15.25, 17.55, 20.25 y 23: Notic. Sáb. trasn. 1.30.

★ MAXI 2. Carlos Pellegrini 657. 35-8822. A las 14.20, 18 y 21.50:

FANNY Y ALEXANDER

P.m.13. Dir. Ingmar Bergman. Ganadora de 4 OSCAR. A las 14, 17.40 y 21.30: Notic. Sáb. trasn. 1.

★ METROPOLITAN 2. Corrientes 1343. 40-1064. A las 13.30, 15.25 y 17.15:

LA RATONCITA VALIENTE

S.r. Hablada en castellano. A las 19.10, 22.20 y sáb. trasn. 1.15:

CARACORTADA

P.m.18. Con Al Pacino. Un filme de Brian de Palma. A las 13.15, 15.5, 16.55, 18.50 y 22: Notic.

★ MONUMENTAL. Lavalle 780. 393-8865. A las 13, 15, 17, 19, 21 y 23.15:

EN RETIRADA

P.m.18. Con Rodolfo Ranni, Julio De Grazia, Gerardo Sofovich. Dir. Juan C. Desanzo. 14.45, 16.45, 18.45, 20.45 y 22.50: Notic. Sáb. trasn. 1.15.

★ MULTICINE. Galería Corrientes Angosta. Corrientes 753. Lavalle 750. 393-6478. Cont. desde las 8 hasta las 7.40. P.m.18. $a 1.000, con derecho a ver las 10 películas. Sala 1: EL AMOR A TRAVES DE LOS SIGLOS, PLACERES DEL SEXO. Sala 2: PUERCO MUNDO INFAME, EL MUCHACHO NORMAL. Sala 3: LOS SEDUCTORES, AMORES ENTRE EXTRAÑOS. Sala 4: INOCENTE PERO NO MUCHO, TRES EN EL DESVAN. Sala 5: LA REENCARNACION DE PETER PROUD, LOS SECRETOS DE LA VIDA SEXUAL DEL HOMBRE Y LA MUJER.

★ NORMANDIE. Lavalle 861. 392-1000. A las 13, 15, 17, 19, 21 y 23.10: Bingo Bongo. S.r.

★ OCEAN. Lavalle 739. 392-1515. A las 13, 15, 17, 19.5, 21.10 y 23.15: Los locos del Cannoball. S.r.

★ OPERA. Corrientes 860. 35-1335. A las 12.40, 14.35, 16.30, 18.45, 21, 23.15 y sáb. trasn. 1:

LOS AVENTUREROS
DEL FIN DEL MUNDO

S.r. Con Tom Selleck y Bess Armstrong. A las 18.25, 20.40 y 22.55: Notic.

★ PARAMOUNT. Lavalle 845. 392-9999. A las 13.5, 15.5, 17.5, 19.5, 21.10 y 23.20:

EL MARGINAL

P.m.13. Con Jean Paul Belmondo. 14.50, 16.50, 18.50, 20.50 y 22.55: Notic. Sáb. trasn. 1.30.

★ PARIS. Lavalle 769. 392-2016. Cont. 13, 16.25, 19.50, 23.15 y sáb. trasn. 1.25: MUROS ARDIENTES. 14.35, 18 y 21.25: LA HIJA DE EMMANUELLE. P.m.18.

★ PLAZA. Corrientes 939. 392-7577. A las 13, 14.50, 17, 19.5, 21.10 y 23.10: Tesoro de las 4 coronas. S.r.

★ PETIT PREMIER. Corrientes 1565. 46-2113. A las 16, 17.30, 19, 20.30, 22 y 23.30: En video, pantalla de 2,60 x 2:

MICHAEL JACKSON

S.r. Versión completa de THRILLER y su último recital. Sáb. trasn. a la 1.

★ SANTA FE 1. Santa Fe 1947. 44-8980. A las 13,30, 15.30, 17.30, 19.30, 21.20 y 23.30:

EN RETIRADA

P.m.18. Con Rodolfo Ranni y María Vaner. 13.10, 15.10, 17.10, 19.10, 21.10 y 23.15: Notic. Sáb. trasn. 1.25.

★ SANTA FE 2. Santa Fe 1947. 44-8980. A las 13.45, 16.5, 18.25, 20.45 y 23.5:

INDIANA JONES
Y EL TEMPLO DE LA PERDICION

P.m.13. Dir. Steven Spielberg. A las 13.30, 15.50, 18.10, 20.30 y 22.50: Notic. Sáb. trasn. 1.25.

★ SARMIENTO. Lavalle 852. 392-3338. A las 13, 15.30, 18, 20.30 y 23.10: Sahara. S.r.

★ SELECT LAVALLE. Lavalle 921. 35-0235. A las 13.15, 14.45, 16.15 y 17.45: LA RATONCITA VALIENTE (hablada en castellano). S.r. 19.15 y 22.15: CARACORTADA. P.m.18. Sáb. trasn. 1.30: PINK FLOYD.

★ STUDIO. Santa Fe 2541. 821-5845. A las 14.25, 16.35, 18.45, 20.55 y 23.5: MAS ALLA DE LAS JUSTICIA. P.m.18. A las 14.10, 16.20, 18.30, 20.40 y 22.50: Notic. Sáb. trasn. 1.

★ SUIPACHA. Suipacha 442. 392-1195. A las 13, 15.30, 18, 20.30 y 22.50: EL REGRESO DEL JEDI. S.r. Sáb. trasn. 1.20: Busco mi destino.

ALMAGRO

★ BIOGRAFO UNO. Corrientes 4636. A las 15.45, 17.35, 19.25 y 21.15: Notic. 14.10, 16, 17.50, 19.40, 21.30 y 23.10: Arnold y el superagnete 86. S.r.

★ PALACIO DEL CINE. Rivadavia 3636. 982-4818. Cont. 14.30 18.30 y 22.30: Los locos del Cannoball; 16.15 y 20.15: Flahs Gordon. Notic. S.r.

★ ROCA. Rivadavia 3753. 812-1517. Cont. desde las 14: Dos alegres aventureros; Arnold y el Superagente 86. S.r. Sáb. trasn.

BELGRANO

★ CABILDO. Av. Cabildo 2347. 784-3852. Cont. dde. las 14.45: Notic. Sálvese quien pueda. S.r. Sáb. trasn.

★ FANTASY. Cabildo 685. 771-0686. Cont. 13.50, 15.35, 17.20, 19.5 (dde. lun. 9 func. mat. 10.30 y 12) La cenicienta. S.r. Noche: 20.50 y 23; Educando a Rita. P.m.14. Sáb. trasn. 1.15: All that jazz.

★ G. SAVOY. Cabildo 2829. 781-6500. Cont. 15.25, 17.55, 20.25 y 23 Indiana Jones y el Templo de la Perdición; Notic. S.r. Sáb. trasn. 1.20.

★ LIDO. Av. Cabildo 3241. 701-2996. Cont. dde. las 14.30: Tom y Jerry; Tiburón III. S.r.

★ MIGNON. Juramento 2433. 784-3899. Cont. 14.20, 16.30, 18.40, 20.50 y 23: Los aventureros del fin del mundo; Notic. S.r. Sáb. trasn. 1.

BOEDO

★ CUYO. Boedo 858. 97-6975. Cont. 14, 17, 20.10 y 23.20: Sálvese quien pueda; 15.30, 18.30 y 21.40: Los extraterrestres. S.r. Sáb. trasn. 1.15.

★ GRAN SAN JUAN. San Juan 3246. 97-4293. Cont. dde. las 14.40: Emmanuelle esclava de la corrupción; La dama del autobús. P.m.18.

★ LOS ANDES. Boedo 777. 97-4233. Cont. dde. las 14: La cenicienta; Cupido motorizado. S.r.

★ N. PALACE. San Juan 2461. 941-1723. Cont. 14, 17.35 y 21.10: Arnold y el superagente 86; 15.35, 19.10 y 22.45: Dos alegres aventureros. S.r. sáb. tras.: 1.

CABALLITO

★ CABALLITO. V. Martínez 62. 431-0052. Cont. 15 y 18.15: Los cazadores del espacio; 16.45: La pequeña Lulú. S.r.

★ MORENO. Rivadavia 5050. 90-4303. Cont. 13.45, 17 y 20.30: Arnold y el superagente 86; 15.15, 18.30 y 22.10: Dos alegres aventureros. S.r.

COLEGIALES

★ ARGOS. F. Lacroze 3455. 854-0673. Cont. dde. las 14.20: Arnold y el Superagente 86. S.r. Sáb. y dgo. trasn.

FLORES

★ CONTINENTAL. Carabobo 945. 631-2218. Cont. desde las 14.30: El as de los ases; Bingo Bongo. S.r. Sáb. trasn.

★ FENIX. Rivadavia 7802. 612-8858. Cont. dde. las 13.30: La ratoncita valiente; El cristal encantado. S.r. Noche: Ver información en Cartelera de Teatros.

★ GRAN RIVADAVIA. Rivadavia 8636. 69-1356. Cont. desde las 14.30: Dumbo - El señor sapo; Travesuras de una bruja. S.r.

★ GRAND PRIX. Gaona 3263. 59-2551. Cont. 14.30, 16.10, 17.50, 19.30, 21.10 y 22.40: Sálvese quien pueda. Notic. P.m.13.

★ LOPE DE VEGA. Lope de Vega 1744. 567-4343. Cont. 14.30, 18.20 y 22.5: Arnold y el superagente 86; 16.15 y 20.20: Las travesuras de Arnold. S.r.

★ PUEYRREDON. Av. Rivadavia 6871. 612-0389. Cont. 14.20, 16.30, 18.40, 20.50, 23 y sáb. trasn. 0.45: Los aventureros del fin del mundo. Notic. S.r.

★ SAN JOSE. Rivadavia 7350. 611-5989. Cont. desde las 14: Decamerón prohibidísimo; La svástica en el vientre. P.m.18.

★ SAN MARTIN. Av. Rivadavia 7060. 612-5416. Cont. desde las 13.30: Superman III; Batallas más allá de las Galaxias. S.r. Sáb. trasn. 0.30.

LINIERS

★ GRAN LINIERS. Avda. Gral. Paz. 44. Cont. 14, 16.10, 18.20, 20.15 y 22.50; Indiana Jones y el Templo de la perdición. P.m.13.

★ GRAN ODEON. Montiel 160. 641-7673. Cont. 14, 17.5, 20.20 y 23.20: Sálvese quien pueda; 15.40, 18.50 y 21.55: Los extraterrestres. S.r.

★ MARTIN FIERRO. Avda. Gral. Paz 47. Cont. 14.15, 16.20, 18.30, 20.40 y 22.45: Los aventureros del fin del mundo. S.r.

MATADEROS

★ ALBERDI. Juan B. Alberdi 6169. 68-0496. Cont. dde. las 14.20: La cenicienta; Popeye. S.r.

★ EL PLATA. J. B. Alberdi 5751. 68-1118. Cont. dde. las 14.40: Los extraterrestres; Sálvese quien pueda. S.r.

★ GRAN LUGANO. Murguiondo 4062. 601-3457. Cont. dde. las 14.30: Los extraterrestres; Sálvese quien pueda.

NORTE

★ ATALAYA. Av. Córdoba 4633. 773-0700. Cont. dde. las 14.50: Bingo Bongo; Nido de espías. S.r. Sáb. trasn.

★ RIALTO. Cordoba 4287. 86-8764. Cont. 13.45, 15.35, 17.20, 19.5, 20.50 y 22.15: Arnold y el superagente 86; 15.20, 17.10, 18.55, 20.40 y 22: Notic. S.r.

ONCE

★ LORIA. Rivadavia 3058. 87-1436. Cont. 16.10, 19.35 y 23: Pasajeros de una pesadilla; 14.30, 17.55 y 21.20: No habrá más penas ni olvido. P.m.18.

★ MAJESTIC. Pueyrredón 230. 87-9636. Cont. 16, 19.40 y 23.20: Muros ardientes; 14, 17.35 y 21.20: Amadas y violentadas. P.m.18.

VILLA DEL PARQUE

★ BERNASCONI. M. Sastre 3195. 50-6462. Cont. dde. las 14.10: Sálvese quien pueda; Los extraterrestres. S.r.

★ PARQUE. Cuenca 3250. 50-4448. Cont. desde las 14.50: Bingo Bongo; El as de los ases. S.r.

VILLA DEVOTO

★ ACONCAGUA. Av. Gral. Mosconi 3260. 571-5208. Cont. desde las 14.30: Tiburón III; El puño bomba. S.r.

★ EUROCINE. N. York 3330. 50-1443. Cont. 14, 17.15 y 20.20: La cenicienta; 15.35, 18.40 y 22: Cupido motorizado rumbo a Río. S.r.

VILLA URQUIZA

★ 25 DE MAYO. Triunvirato 4438. 51-1859. Cont. dde. las 14: Sálvese quien pueda; Los extraterrestres. P.m. 13

★ GRAN URQUIZA. Bauness 2506. 51-2135. Cont. dde. las 14.10: Nido de espías; Bingo Bongo. S.r. Sáb. trasn.

GRAN BUENOS AIRES

★ AVELLANEDA. Colonial. 201-7097. Caricias de amante; Internado de muchachas vírgenes; El bien dotado. P.m.18.

—Gral. Roca. 201-7928. Cinco dedos de furia; Apocalypse II; Eran 10 indiecitos.

—Maipú. Los locos de Cannonball; Superman. S.r.

—Mitre. 201-6249. La patagonia rebelde; Pasajeros de una pesadilla. P.m.18.

—San Martín. 201-0441. Sálvese quien pueda; Los extraterrestres. S.r.

★ BELLA VISTA. Gran Pacífico. Sálvese quien pueda; Los extraterrestres. S.r.

★ CASEROS. Paramount. Bingo Bongo; El as de los ases. S.r.

★ CIUDAD DE SAN MIGUEL. Mayo. Tarde: Flash gordon; Superman III. S.r. Noche: Pasajeros de una pesadilla; No habrá más penas ni olvido. P.m.18.

—San Miguel. Matinal: Arnold y el superagente 86; El gato con botas alrededor del mundo. S.r. Tarde y noche: Los aventureros del fin del mundo; El que no corre, vuela. S.r.

★ CIUDADELA. Nvo. Ciudadela. 653-5914. Pasajeros de una pesadilla; Los doctores las prefieren desnudas. P.m.18.

★ EL PALOMAR. Helios. Sálvese quien pueda; Los extraterrestres. S.r.

★ LA TABLADA. Martín Güemes. 652-3055. Los extraterrestres; Sálvese quien pueda. S.r.

★ LOMAS DE ZAMORA. Avenida. 244-2200. La cenicienta; Condorman. S.r.

—Coliseo. Class; El día después. P.m.18.

—Español. 243-0381. Arnold y el superagente 86; El estafador. S.r.

—Gran Lomas 244-4988. Sálvese quien pueda; Los extraterrestres. S.r.

CRONICA, Edición de la Tarde. Registro de la Propiedad Intelectual Nº 188.180. Director: Ricardo Gangeme.
Redacción, Administración y Publicidad: Azopardo y Garay. Teléfonos: 361-1001/1051.

En Otros Accidentes, También Viales, Fallecieron Cuatro Personas

TRAGEDIA EN LUJAN: 5 MUERTOS

Cinco hombres perdieron la vida en un fatal accidente automovilístico ocurrido esta madrugada en la ciudad de Luján.

En efecto, siendo la hora 1.10, en la intersección de Carlos Pellegrini y Dean Funes, por razones que aun no se pudieron determinar, un camión Mercedes Benz conducido por Néstor Fabián Crivelly de 19 años, chocó frontalmente con un Dodge 1500 que manejaba José Omar Pavón de 38 años, a quien acompañaban Manuel de los Santos Pineiro, mayor de edad, Ramón Ernesto Alfaro de 24, Julio Martínez y Héctor Bignones de quienes se ignoran otros datos.

Como consecuencia del fuerte impacto, los cinco hombres del rodado, murieron, en forma prácticamente instantánea, aunque luego que se rescataron sus cuerpos aprisionados en el auto que quedó totalmente destrozado se intentará salvarles la vida al ser trasladados de inmediato al nosocomio del lugar por automovilistas que transitaban la ruta siete, donde se produjo la colisión.

Testigos presenciales, si bien la información no pudo ser confirmada, consignaron que el automóvil se trasladaba a gran velocidad, al igual que el camión, cuyo conductor aparentemente no pudo hacer nada para detener la marcha. Este felizmente resultó ileso.

Cabe destacar que justamente en la intersección de estas dos avenidas se producen con demasiada frecuencia accidentes automovilísticos, algunos de ellos fatales, habiéndose registrado en el lugar un violento choque pocos días atrás.

Como consecuencia del fuerte impacto, el sargento primero Evaristo Bravo que viajaba como acompañante fue violentamente despedido del patrullero cayendo al pavimento, mientras que el cabo Horacio Leonardo sufrió heridas de consideración.

Ambos fueron trasladados al hospital Fernández, donde Bravo, que ingresó ya en estado de coma, murió cuatro horas más tarde, mientras que Leonardi se recuperaba favorablemente, indicaron fuentes del nosocomio.

El joven conductor del automóvil, que resultó ileso se encuentra detenido. Interviene en el hecho la seccional decimonovena de la Policía Federal.

● OTROS TRES

Tres hombres murieron en forma instantánea y otros dos resultaron con heridas de gravedad al embestirse violentamente de frente dos automóviles en las proximidades de Colón, a unos 265 kilómetros al noreste de la Capital, en el límite con la provincia de Santa Fe.

El fatal accidente se produjo esta madrugada a la hora 3 en la Ruta Nacional Nº 8 al chocar un Ford Falcon, patente S 486.45 conducido por Eugenio Darabano de 31 años a quien acompañaban Juan Fiol de 24 y Armando Becerra de 29, con una Ford Ranchera, patente B 1.748.151 dirigido por Julio Villalon con quien viajaban Oscar Romalion y Oscar Danis.

Como consecuencia de la colisión, los tres ocupantes del Falcon perdieron la vida en forma inmediata, quedando sus cuerpos aprisionados entre los hierros del automóvil que quedó totalmente destrozado. Pudo saberse asimismo que los tres hombres partían en viaje de turismo cuando se produjo el fatal desenlace. En tanto los ocupantes de la Ranchera recibieron, dos de ellos, heridas de consideración que obligaron a su urgente internación en hospitales de la zona. Los mismos fueron trasladados por automovilistas que pasaban por el lugar y que con la prontitud del caso, los llevaron al nosocomio.

● MUERE POLICIA

Un sargento primero de la Policía Federal falleció esta mañana como consecuencia de un accidente automovilístico ocurrido a la hora 4.50. En efecto, un patrullero y un rodado particular chocaron en la intersección de las avenidas Las Heras y Pueyrredón.

El accidente se produjo en momentos en que una patrulla de la Policía Federal perteneciente a la División Custodia y Servicios Adicionales que transitaba por la avenida Las Heras, al llegar a Pueyrredón, fue embestida por un automóvil.

Estado en que quedó el patrullero policial, Nº 6233 que, como es normal, se desplazaba a gran velocidad por las calles de nuestra ciudad. Un policía muerto y otro está herido.

LA COMUNA SIGUE EXPRIMIENDO

Se conocen los nuevos montos de las multas —en casi todos los casos duplicadas— que serán aplicadas a los vecinos de la ciudad de Buenos Aires que "no se comporten como es debido".

La ordenanza promulgada por el titular de la comuna, doctor Julio César Saguier, tras la sanción del Concejo Deliberante, establece que en todos los casos, la primera reincidencia, a la multa se le agregará doble contribución. Se mantiene la pena privativa de la libertad.

Entre las sanciones referidas al quebrantamiento de las ordenanzas municipales más comunes, figuran por ejemplo, multas de 1.000 a 10.000 pesos por "exceso de humo y hollín, provenientes de chimeneas e incineradores, calderas y otras instalaciones"; la falta de higiene en vehículos de transporte de alimentos, será sancionado con 1.000 a 10.000 pesos o arresto de hasta 15 días e inhabilitación de hasta 90 días.

Uno de los aspectos, tratado "con rigor" es el referido a las "picadas" o carreras en la vía pública ya que deberán afrontar una multa que oscilará entre los 5.000 y 20.000 pesos e inhabilitación de 60 a 180 días para conducir, y si es reincidente, quedará inhabilitado definitivamente.

En materia del tránsito vehicular, el "rigor" municipal "no se queda atrás". Si se conduce con licencia vencida o con documentos del vehículo no adecuados, se pagará de 600 a 6.000 pesos; si se estaciona mal, se deberá pagar entre 500 y 5.000 pesos; si se sube el coche a la vereda —hay quien lo hace— le costará entre 700 a 7.000 pesos y las multas, se elevarán a 10.000 pesos cuando se trate de un vehículo de transporte de pasajeros.

Los "distraídos" tampoco se han beneficiado con el nuevo régimen de multas así que quien cruce con su vehículo las bocacalles, sin respetar el semáforo "sufrirá el rigor" de una multa de 1.000 a 10.000 pesos; pena ésta que se duplicará si se trata de vehículos afectados al transporte de escolares, pasajeros.

SUSTO POR BOMBA EN LA RIOJA

Un atentado frustrado, con una bomba que fue desactivada en la casa de un funcionario provincial de La Rioja, amenazas de atentados con artefactos explosivos, que no se concretaron, contra periodistas en La Plata y una falsa alarma, sobre una supuesta bomba en un sanatorio de Resistencia, fueron noticia en la víspera.

● DESACTIVADA

LA RIOJA, 14 (De nuestro corresponsal).— En el domicilio del secretario de Acción Social doctor Nicolás Vicente Narbona, en la avenida Juan F. Quiroga 469, de esta Capital la policía retiró de una de las ventanas, un artefacto explosivo, que fue desactivada por los técnicos. Se supo que se trataba de una bomba de gran potencia

● AMENAZAS

LA PLATA, 14 (De nuestro corresponsal).— El corresponsal en esta ciudad de la agencia "Noticias Argentinas" y dos cronistas del matutino local "El Día", denunciaron ayer, haber sido objeto de amenazas, anónimas, por vía telefónica. Las mismas tenían contenido intimidatorio con referencia a la investigación periodística que llevan adelante, sobre la desnutrición.

● FALSA ALARMA

RESISTENCIA, 14 (De nuestro corresponsal).— Una llamada telefónica dando cuenta de la existencia de un explosivo de alto poder, en el interior del Sanatorio Chaco, —en esta ciudad— resultó una falsa alarma. Así lo comprobó la policía, cuando luego de cuatro horas de revisar el inmueble, llegó a la comprobación de que no había tal explosivo.

EL TIEMPO

MINIMA: A las 3.40 horas **2º2**

MAXIMA: 9º1 a las 11 hs. Humedad: 65%. **Pronóstico:** Frío, nublándose; temperatura en paulatino ascenso; vientos leves.

TV

- LEONARDO SIMONS: VERDADERA MARATON
- SUSANA RINALDI OTRA VEZ SERA CANORA
- SAPAG Y OTROS 'MATARON' EL MES PASADO
- LA STEFANI INFARTA Y NO LA JERARQUIZAN

Verdadera maratón deberá cumplir en la fecha Leonardo Simons, el **baby - face.** Luego de estar desde las 13 horas en pantalla conduciendo ciclo solidario **deberá marcharse a Ezeiza donde a las 23 horas tomará máquina aérea que lo trasladará a Miami,** en compañía de su cónyuge, Alicia, **la turística,** y sus dos **(muy)** rubias nenas. **El jueves, a las 23 horas, también, tomará otro avión que lo devolverá a Baires** listo para estar en ésta el viernes y poder, el sábado, hacer el longilíneo programa. Todo esto lo anunció durante exquisito manducaje servido en su nuevo domicilio de Salguero al 2400 donde, en piso alto, **habita a todo lujo. ¡Caracoles!**

● ¡HAY QUE JERARQUIZAR!

Es dable ver en envío que se emite por la vespertina la labor de Telma Stefani en un grado de **sugestión elocuente.** El físico de la intérprete, está **infartante** y hay que ver cómo las cámaras **la siguieron en un paso de baile (ecomo racconto) a escena de llanto mientras añoraba un amor ausente.** La verdad es que doña Telma **debiera ser jerarquizada** porque los años pasan y no hay derecho que se tenga **a la gente vegetando. ¡Oh, también!**

● LOS 10 PRIMEROS

El rating general de junio (por promedio) trajo estas cifras en consideración. **Los 10 programas más vistos** han sido: "Sapag" **(38.8),** "Domingos para la juventud" **(25.0),** "Brigada A" **(22.7),** "Calabromas" **(21.5),** "Amo y señor" **(20.5),** "Mr. Jackson" **(19.2),** "Sábados de la bondad" **(17,9)** "Super agente" **(16.5),** "Yolanda Luján" **(15.1),** "Grandes valores" **(14.8)** y "Matt Houston" **(14.8).** La misma fuente, **o sea IPSA,** detalla que cada canal tuvo estos cómputos: el 7 obtuvo **5.0,** el 9, **10.8,** el 11, **5.1** y el 13, **6.2. ¡Tableau!**

● UNICA APARICION

El 30 del corriente hará **única aparición,** como cantante, en el año **la hasta ayer nomás repentina periodista** Susana Rinaldi. La citada quien vuelve por sus fueros **de los que no debió haber salido (¡ojo! es consejo sano)** actuará a **beneficio de la Fundación del Quemado** en sala de Corrientes y Talcahuano. **¡Do, re, mi!**

● POR MARPLA EN INVIERNO

En estas vacaciones de invierno solamente se ubicaron en Marpla cuatro espectáculos teatreros a saber: Alberto Martín y Raúl Rossi con **la ignota** Susana López Monet; Alberto Mazzini con caballito de batalla nudista; compañía revisteril con Selva Mayo y Don Pelele y "Lorca" biografía del poeta granadino. El público turista **puede repartirse.**

● SIN "CASTIGO"

"Gra" Borges, **la sensible,** considera que **no está "castigada"** para seguir haciendo cine y que **recibió propuestas** de Néstor Lescovich y Albery Fisherman. **"No pude cumplimentar algunas porque tenía que irme a España. Ahora me decidiré. Lo principal es que haré algunos especiales para TV".** Doña "Gra" se encuentra en un estado gripal por lo cual reposa en su domicilio de Palermo Chico. Que se mejore.

● AHORA SE NIEGA

"Maradona venía todas las mañanas a la radio y ahora para invitarlo dice que tiene que agendarlo y con un poco de suerte a lo mejor viene", decía comentarista radiofónico en la víspera. Se corrió el trascendido que anda muy unido con Tito Mariani, **el simpaticón,** (actor de "Dar el alma"), quien lo ha acercado a varias chicas que **le han hecho más grata su estada en la Argentina. ¡Gooolll!**

● FLASHES

● Él domingo 12 del venidero mes habrá en estadio municipal de Marpla, acto de apertura de **"Primer encuentro nacional sobre Federalismo en Televisión".** Coincidirá con el **Día de la Televisión. Muy alegórico.** ● Esta noche, a las 20 horas, en LR3 **se oirá el segundo programa** que saldrá de "Desde el puente" que une los lazos hispano-argentinos. Lo conducen Bettina Badano, Marrone y Moria Sabattielo, ex integrante del grupo periodístico de "La Cigarra" **(la que ya no suena). ¡Plaf!** ● En "El show de la vida" **ya no lo produce** Jorge Torres el que volvió al canal decano. También Héctor Larrea, quien en la víspera no pudo concurrir al programa, se quedó sin Leo Vanés quien hacía notas grabadas a farandu-leros.-**Ya no.**

● GOTITAS

● Mañana se emitirá en el canal *leonino* "Tifón" **donde se podrá ver a Frances Famer tal como era en realidad.** Se recordará que este año se estrenó una **descarnada** biografía suya que no tuvo éxito **(pese a sus méritos)** protagonizada por Jessica Lange. ● "Una libra de carne", de Agustín Cuzzani, el que no asoma por programas televisivos **(hizo de comentarista en "Variete" en el '70),** se **refritó** en Universidad de Belgrano. ● "Pelito" el ciclo infantil con 10 puntos, se está mostrando en tablado de calle Paraguay. Claro que tiene nombre cambiado ("¡Qué momento!") **¿Por qué no le dejaron el mismo?.** ● Mañana a las 17 horas subirá a escena **por primera vez en la temporada;** "Lucía de Lamermoor" en el Primer Coliseo. ● El martes continuará Cipe Lincovsky, **la teutona,** con el ciclo "Voces" principiado por Pepe Soriano y Litto Nebbia.

● Mercedes Sosa, **la negra,** participó en la noche de la víspera de festival benéfico para el Menor y la Familia. Doña Mercedes estipuló que lo recibido por el cable con respecto a declaraciones suyas **un poco virulentas no las había pronunciado** y que todo fue **una tergiversación.** Doña Sosa regresó de periplo por el exterior hace pocos días. **¡Crash!**